Cámaras
DELEGACIÓN DE BRUSELAS
Te acercamos a Europa...

BOLETÍN Nº: 156
4 DE ABRIL DE 2016

SUMARIO

NOTICIAS UE 1
El Reino Unido notifica oficialmente a la UE su intención de abandonar la UE. 1
Artículo 50: cómo se decidirán las futuras relaciones entre la UE y el Reino Unido 2
El Brexit nos ha hecho estar más determinados y unidos, declara Tusk 3
Brexit: el desafío de decidir cuál será la nueva relación UE-Reino Unido 3
Brexit: Los eurodiputados establecen condiciones para el acuerdo de salida del Reino Unido 3
Un nuevo informe destaca cómo la política de cohesión de la UE mejora las condiciones para la inversión en Europa 3
La Cámara de España estrena Sede Electrónica para facilitar a las empresas el acceso a las ayudas de los programas camerales financiados con fondos europeos 4
José Luis Bonet: "Las actuaciones anunciadas para potenciar el Corredor Mediterráneo mejorarán la competitividad de toda España" 4
Bonet destaca el compromiso personal de Mariano Rajoy como garantía de que se ejecutarán las inversiones anunciadas en Cataluña 5
La Comisión Europea selecciona como buena práctica el programa de formación para jóvenes de la Cámara de España 5
FMI: La cooperación financiera internacional sigue siendo crucial 6

CONVOCATORIAS Y LICITACIONES 22

PRÓXIMOS EVENTOS 27

AMÉRICA LATINA 31

01 NOTICIAS UE

El Reino Unido notifica oficialmente a la UE su intención de abandonar la UE.

El 29 de marzo, el Consejo Europeo ha recibido una carta de la primera ministra británica, Theresa May, en la que notifica la intención del Reino Unido de abandonar la Unión Europea. Esta notificación responde al referéndum del 23 de junio de 2016 y con ella comienza el proceso de retirada de conformidad con el artículo 50 del Tratado. Lamentamos que el Reino Unido abandone la Unión Europea, pero estamos preparados para el proceso que ahora tendremos que seguir.

Por parte de la Unión Europea, la primera medida consistirá ahora en la adopción por parte del Consejo Europeo de directrices para las negociaciones. Dichas directrices establecerán las posiciones y los principios generales a la luz de los cuales la Unión, representada por la Comisión Europea, negociará con el Reino Unido.

En estas negociaciones, la Unión actuará de forma concertada y protegerá sus intereses. Nuestra primera prioridad será reducir al mínimo la incertidumbre causada por la decisión del Reino Unido para nuestros ciudadanos y empresas y los Estados miembros. Por lo tanto, vamos a empezar centrándonos en todas las disposiciones clave para una retirada ordenada.

Abordaremos estas conversaciones de manera constructiva y nos esforzaremos por llegar a un acuerdo. Esperamos contar con el Reino Unido como estrecho asociado en el futuro

Más información aquí.

- Carta de notificación del Reino Unido Artículo 50.
- Artículo 50 del Tratado de la Unión Europea (TUE) – Preguntas y respuestas.
- Discurso del Presidente Donald Tusk tras la notificación del Reino Unido.
- El Presidente Donald Tusk sobre los próximos pasos tras la notificación del Reino Unido.

Artículo 50: cómo se decidirán las futuras relaciones entre la UE y el Reino Unido

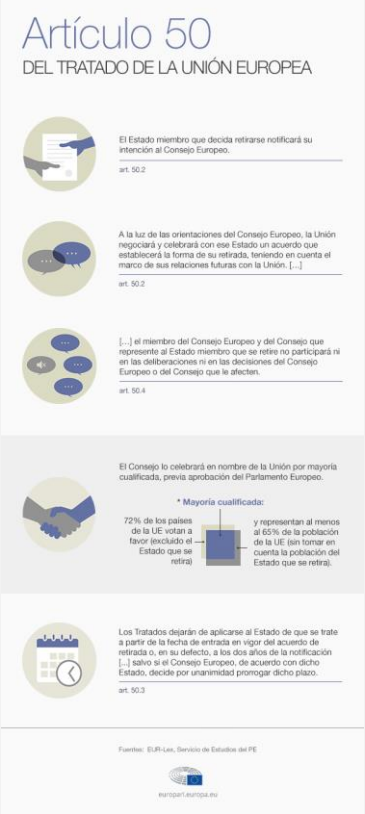

El gobierno del Reino Unido anunció el 29 de marzo la activación del artículo 50 del Tratado de la UE, que sirve como notificación formal de su intención de abandonar la Unión. El Reino Unido y la UE tienen dos años para negociar un acuerdo de salida. Además, los dos tendrán que empezar a concretar las relaciones comerciales futuras, aunque se espera que esto tarde mucho más.

Artículo 50

El artículo 50 establece el proceso para que un Estado miembro abandone la UE. Corresponde al país en cuestión retirarse "de conformidad con sus propios requisitos constitucionales". Una vez activado, el artículo 50 permite dos años de negociaciones, aunque el Consejo Europeo puede prorrogar este proceso por unanimidad.

Aunque el objetivo es llegar a un acuerdo, también es posible que no haya acuerdo en absoluto.

Dos acuerdos

La UE y el Reino Unido disponen de dos años para negociar un acuerdo de retirada en el que se establezca cómo se producirá exactamente esa salida, en el contexto más amplio de la relación futura con la Unión. Los acuerdos que establecen el marco para las futuras relaciones formarán parte de un acuerdo separado, que podría requerir mucho más tiempo de negociación.

Si las negociaciones tienen éxito, el acuerdo de retirada debería ser ratificado por el Reino Unido, aprobado por el Parlamento Europeo, así como por al menos 20 de los 27 Estados miembros representados en el Consejo.

El acuerdo sobre el futuro marco debería ser aprobado por todos los Estados miembros y el Parlamento Europeo.

¿Qué aspectos cubrirá el acuerdo de retirada?

El acuerdo de retirada incluirá cuestiones como los derechos de los ciudadanos de la UE en el Reino Unido y el de los británicos que vivan en otras partes de la Unión.

También formarán parte de este acuerdo los compromisos financieros asumidos por el Reino Unido como Estado miembro y las cuestiones fronterizas, especialmente entre el Reino Unido e Irlanda.

Quedarán también reflejados otros asuntos como qué ocurrirá con las agencias de la UE, así como los compromisos internacionales asumidos por el Reino Unido como Estado miembro, por ejemplo, el acuerdo de París sobre cambio climático.

¿Y el acuerdo sobre las relaciones bilaterales en el futuro?

El acuerdo sobre el futuro marco bilateral establecerá las condiciones para la cooperación en diversas áreas como defensa, lucha contra el terrorismo, medio ambiente, investigación y educación.

Una de las secciones clave será acordar la base para el comercio en el futuro. El acuerdo podría especificar posibles aranceles, normas de producto y cómo resolver disputas.

Cómo se desarrollarán las negociaciones

Una vez que el Reino Unido invoque el artículo 50, el Consejo Europeo, que representa a los gobiernos nacionales, emitirá directrices que servirán de base para las negociaciones.

El antiguo comisario europeo Michel Barnier dirigirá las negociaciones en nombre de la UE, que ya podrán comenzar en unas semanas, aunque el Consejo siempre podrá aclarar o actualizar las directrices.

Barnier ha explicado que existen una serie de principios para las negociaciones. En primer lugar, ha subrayado que las cuatro libertades deben ser indivisibles y que cualquier acuerdo transitorio debe estar claramente limitado en el tiempo.

También ha incidido en que la adhesión a la UE debe seguir siendo siempre el estatus más ventajoso, y que toda nueva relación debe basarse en condiciones de igualdad y en el respeto de las normas de competencia.

Además deberán tenerse en cuenta el equilibrio de los derechos y las obligaciones acordados con terceros países. Es deseable asimismo una estrecha cooperación en el ámbito de la defensa y la seguridad, según Barnier.

¿Qué ocurre si no hay acuerdo?

Si no hay acuerdo, y tampoco se decide prorrogar el plazo, el Reino Unido automáticamente abandona la UE después del período de dos años. Si tampoco se llega a un acuerdo sobre las relaciones comerciales, el Reino Unido tendría que desarrollar su relación comercial con la UE bajo las normas de la Organización Mundial del Comercio.

El papel del Parlamento Europeo

El acuerdo de retirada no puede entrar en vigor sin el consentimiento del Parlamento. En las próximas semanas se espera que los diputados adopten una resolución en la que se establezcan las líneas rojas para el Parlamento.

El demócrata liberal belga Guy Verhofstadt ha sido nombrado por el Parlamento como coordinador del Parlamento.

Los eurodiputados podrán influir en las negociaciones adoptando resoluciones en las que reflejen la posición del Parlamento.

ⓘ El Brexit nos ha hecho estar más determinados y unidos, declara Tusk

Pues aquí lo tenemos, son seis páginas: la notificación de la primera ministra Theresa May para activar el artículo 50 e iniciar oficialmente las negociaciones para la retirada del Reino Unido de la Unión Europea. No hay motivo para afirmar que este es un día feliz, ni en Bruselas ni en Londres. Después de todo, la mayoría de los europeos, incluyendo a casi la mitad de los votantes británicos, desean que sigamos juntos, que no nos separemos. Por mi parte, no voy a fingir ahora que esto me alegra.

Más información aquí.

ⓘ Brexit: el desafío de decidir cuál será la nueva relación UE-Reino Unido

El Reino Unido anunció formalmente su intención de retirarse de la UE el 29 de marzo, un paso que inicia un largo proceso de negociación en el que se decidirán los términos de la nueva relación bilateral. El Parlamento Europeo desempeñará un papel clave en la determinación del resultado.

La mayoría de los votantes en el Reino Unido votaron a favor de la salida de su país de la UE el 23 de junio de 2016. El gobierno inició el proceso oficial el 29 de marzo al invocar el artículo 50 del Tratado de Lisboa, que describe cómo la UE y el estado que abandona deben negociar un acuerdo de retirada para definir la futura relación del país con la Unión. Cualquier acuerdo debería ser aprobado tanto por el Parlamento Europeo como por el Consejo. Los eurodiputados votarán las líneas rojas del Parlamento durante la sesión plenaria de abril en Estrasburgo.

Más información aquí.

- La respuesta del Parlamento a la cumbre del 'Brexit'.

ⓘ Brexit: Los eurodiputados establecen condiciones para el acuerdo de salida del Reino Unido

La Conferencia de Presidentes del Parlamento Europeo ha aprobado una propuesta de resolución presentada por los dirigentes de cuatro grupos políticos y la comisión de Asuntos Constitucionales, en la que establece las condiciones para que el Parlamento Europeo apruebe definitivamente un acuerdo de salida con el Reino Unido. El proyecto de resolución será debatido y votado por el pleno el próximo miércoles.

Más información aquí.

ⓘ Un nuevo informe destaca cómo la política de cohesión de la UE mejora las condiciones para la inversión en Europa

Uno de los elementos clave de la reforma de la política de cohesión para el período 2014-2020 ha sido la introducción de condiciones previas para que los Estados miembros reciban dinero de los Fondos Estructurales y de Inversión Europeos.

En una primera evaluación, se pone de manifiesto que esta fase adicional tiene un gran valor y que las condiciones previas han demostrado ser un poderoso incentivo para que los Estados miembros y las regiones lleven a cabo reformas que, de otro modo, se habrían retrasado o tal vez no se habrían aplicado.

Las condiciones previas necesarias para que las inversiones tengan éxito (o condiciones ex ante) abarcan una amplia variedad de sectores e incluyen el haber aplicado correctamente las reformas relativas a la eficiencia energética, la innovación, los planes digitales y la educación. Se añadieron en la reforma de la Política de Cohesión con el fin de garantizar que el gasto fuera eficaz y adecuado.

Estas condiciones previas ayudan a hacer frente a los obstáculos a la inversión

Muchas de ellas han abordado obstáculos horizontales y sectoriales que dificultan la inversión en la UE. De este modo, han ayudado a profundizar en el mercado único y a cumplir el Plan de Inversiones a través de su tercer pilar.

Por ejemplo, han reforzado las estructuras institucionales y contribuido a establecer procedimientos transparentes en el ámbito de la contratación pública, o han obligado a los Estados miembros a mejorar y simplificar el entorno normativo y de las políticas en que se desenvuelven las pequeñas empresas. En concreto, se han adoptado medidas para reducir el tiempo y el coste que supone crear una empresa. En Malta, Portugal y Eslovenia se han introducido «pruebas de las pymes» para examinar el impacto de la legislación nacional en este tipo de empresas.

En el sector digital, las condiciones previas han obligado a los Estados miembros a crear una serie de proyectos prioritarios, en consonancia con los objetivos del mercado único digital referentes al despliegue de la banda ancha. De este modo, en Grecia la condición previa relativa al crecimiento digital ha impulsado la adopción de una nueva estrategia al respecto.

Más información aquí.

ⓘ La Cámara de España estrena Sede Electrónica para facilitar a las empresas el acceso a las ayudas de los programas camerales financiados con fondos europeos

La Cámara de Comercio de España estrena su Plataforma de Administración Electrónica para facilitar a empresas y emprendedores el acceso a las ayudas de los programas desarrollados por la red de Cámaras de Comercio con cofinanciación de los fondos europeos. Desde la fase de la convocatoria hasta la resolución final de la ayuda, todos los trámites pueden realizarse por vía telemática.

Para solicitar una ayuda solo son necesarios cuatro pasos:

1. Acceder a la Sede Electrónica de las Cámaras de Comercio, y consultar las convocatorias abiertas a través del buscador o accediendo a las pestañas de clasificación de los trámites.

2. Iniciar la presentación identificándose con un certificado electrónico.

3. Completar los datos del solicitante, rellenar el formulario de solicitud y adjuntar la documentación requerida.

4. Firmar y presentar el formulario completado antes de la fecha de fin de la convocatoria. Para efectuar la firma es necesario tener instalada la aplicación gratuita Autofirma facilitada por el Gobierno de España, que se puede descargar en el siguiente enlacehttp://firmaelectronica.gob.es/Home/Descargas.html%20

En un apartado personal la empresa puede consultar el estado de sus solicitudes; subsanar información o aportar nuevos documentos y acceder a las notificaciones electrónicas. El acceso a esta área privada se realiza mediante certificado digital, que asegura la privacidad de la información y solicitante.

Más información aquí.

ⓘ José Luis Bonet: "Las actuaciones anunciadas para potenciar el Corredor Mediterráneo mejorarán la competitividad de toda España"

El presidente de la Cámara de Comercio de España, José Luis Bonet, considera una excelente noticia para Cataluña la inversión de 4.200 millones de euros en infraestructuras, anunciada por el presidente del Gobierno, Mariano Rajoy.

Al término de la intervención del jefe del Ejecutivo en la Jornada sobre infraestructuras "Conectados al futuro", que se ha celebrado en Barcelona, José Luis Bonet ha destacado especialmente las inversiones anunciadas en el Corredor Mediterráneo.

El presidente de la Cámara de España ha subrayado que este eje geográfico es el más dinámico desde el punto de vista económico y todas las actuaciones que incidan en él repercutirán en la vertebración y mejora de la competitividad del país y, por tanto, en el bienestar de todos los españoles.

José Luis Bonet ha recordado los estudios realizados por la Cámara de Comercio de Barcelona que establecen tres objetivos prioritarios en las actuaciones en el Corredor Mediterráneo:

- Ofrecer capacidad suficiente para cubrir la demanda actual y futura de transporte de pasajeros y mercancías.
- Proporcionar una oferta equilibrada de infraestructuras y modos de transporte que permita racionalizar el uso del transporte y evitar fricciones entre diferentes tipos de tráfico (de corto y largo recorrido, de pasajeros y mercancías).
- Permitir la organización y la gestión de la intermodalidad de una forma óptima, muy especialmente en los nodos de transporte y los centros logísticos.

Las actuaciones anunciadas para potenciar el Corredor Mediterráneo reforzarán, en opinión del presidente de la Cámara de España, el papel de nuestro país como una plataforma logística internacional y contribuirá al crecimiento del comercio exterior, elemento clave para lograr un modelo de crecimiento económico más estable y sostenible.

Más información aquí.

Bonet destaca el compromiso personal de Mariano Rajoy como garantía de que se ejecutarán las inversiones anunciadas en Cataluña

El presidente de la Cámara de Comercio de España, José Luis Bonet, ha destacado el compromiso personal del presidente del Gobierno, Mariano Rajoy, con el refuerzo de la inversión en Cataluña. Para el presidente de la Cámara de España es garantía de que se cumplirán los anuncios realizados.

En una entrevista en el programa "Els Matins" de TV3, José Luis Bonet ha asegurado que "Cataluña está mejor dentro de España que fuera" y ha enfatizado la necesidad de dialogar y tender puentes entre el Gobierno central y la Generalitat.

Por último, José Luis Bonet ha subrayado la necesidad de preservar los principios de la Constitución de 1978, un sistema que en su opinión ha permitido a España dar un salto sin precedentes en términos de modernización, desarrollo y bienestar general de los españoles

Más información aquí.

La Comisión Europea selecciona como buena práctica el programa de formación para jóvenes de la Cámara de España

El Programa Integral de Cualificación y Empleo (PICE), liderado por la Cámara de Comercio de España y ejecutado por la red territorial de Cámaras de Comercio, con la cofinanciación del Fondo Social Europeo, ha sido seleccionado y presentado como buena práctica española por la Comisión Europea durante la primera edición de la European Vocational Skills Week.

La Comisión Europea ha destacado la adaptación de la formación PICE a las habilidades y necesidades de cada uno de sus alumnos a través de la llamada orientación vocacional.

Cifras PICE

En el periodo enero 2016-febrero 2017, 49.995 jóvenes se han dado de alta en el PICE. De esa cifra, 40.932 han recibido orientación profesional; 20.843 formación troncal (idiomas, nuevas tecnologías, etc.) y 13.947 formación específica para el puesto de trabajo. Asimismo, 4.000 jóvenes han recibido acompañamiento directo por parte de las cámaras con el objetivo de conseguir un puesto de trabajo. Estas actividades han facilitado que 1.305 jóvenes lograran en ese periodo un puesto de trabajo a través de las Cámaras de Comercio.

El Programa Integral de Cualificación y Empleo es un programa individualizado que acompaña a jóvenes entre 16 y 29 años, previamente inscritos en el Sistema Nacional de Garantía Juvenil, en un proceso de mejora de sus capacidades, favoreciendo las posibilidades de inserción en el mercado de trabajo o el autoempleo. Está diseñado a medida del joven y de las necesidades de las empresas.

Más información aquí.

ⓘ FMI: La cooperación financiera internacional sigue siendo crucial

El crecimiento económico parece estar afianzándose en todas las grandes economías, pero eso no significa que ahora la regulación del sector financiero puede bajar la guardia. Por el contrario, ahora es más necesaria que nunca, tal como lo es la cooperación mundial para garantizar la seguridad y la capacidad de resistencia de los mercados mundiales de capital. Es por eso que el Grupo de los Veinte (G-20) ministros de Hacienda y gobernadores de bancos centrales, en su reunión de la semana pasada en Baden-Baden, refrendó su apoyo a la continua reforma del sector financiero.

Más información aquí.

ⓘ Redes de formación en derecho y economía

Una iniciativa de la Unión Europea ha ayudado a generar una masa crítica de expertos en arreglo de controversias.

La relevancia del derecho comercial internacional y de las políticas conexas ha alcanzado ya sus cotas más altas. Esta esfera, altamente especializada, implica también elementos de economía. Europa dispone de los conocimientos técnicos, pero le falta el esfuerzo conjunto de juristas y economistas de cara a la gestión de los acuerdos y las controversias.

Para resolver la ausencia de esa colaboración, el proyecto DISSETTLE (Dispute settlement in trade: Training in law and economics) reunió a un equipo multidisciplinar de expertos en economía y derecho con el fin de que abordasen la cuestión de la resolución de controversias.

Más información aquí.

ⓘ Multas por mala conducta en el sector bancario - ¿Cuál es la situación en la UE

Esta nota consolida los resúmenes de tres documentos informativos externos sobre "riesgo de conducta" en el sector bancario que fueron encargados por el comité ECON y redactados por los miembros del panel de expertos en supervisión bancaria. Estas sesiones de información externas forman parte del escrutinio de la Unión Bancaria.

Más información aquí.

ⓘ Folletos para inversores

La UE está actualizando sus normas sobre folletos. El folleto es un documento legalmente obligatorio que las empresas elaboran para sus inversores potenciales sobre los valores que emiten y sobre sí mismas.

Además de la información sobre los valores, el folleto contiene datos detallados sobre las actividades, la situación financiera y la estructura de participación de la empresa. Los folletos, por tanto, son una fuente de información esencial para los inversores y uno de los principales instrumentos para las empresas que quieren obtener capitales en los mercados de valores de la UE. Los colegisladores de la UE han llegado a un acuerdo sobre el proyecto de Reglamento para sustituir a la actual Directiva. Este compromiso está previsto para una votación en la sesión plenaria de abril I.

Más información aquí.

ⓘ El papel de los organismos fiscales nacionales: Situación actual (marzo de 2017)

Este informe ofrece una visión general del papel desempeñado por las instituciones fiscales nacionales en la preparación de los próximos presupuestos en los Estados miembros de la UE.

Más información aquí.

ⓘ Códigos de conducta y conflictos de intereses en la gestión de los fondos de la UE, en los diferentes niveles de gobernanza

El presente estudio tiene por objeto examinar la manera en que las administraciones de los Estados miembros que participan en la gestión compartida de los recursos financieros de la UE, y, más concretamente, de los recursos de los Fondos Estructurales y de Inversión Europeos (Fondos EIE), garantizan la integridad de los correspondientes procesos decisorios y de gestión. Se analizan en él los planteamientos basados tanto en el Derecho imperativo como en el Derecho indicativo (p. ej., legislación y códigos de conducta sobre prevención de los conflictos de intereses). La finalidad del estudio no es solo ofrecer una panorámica de los planteamientos existentes para hacer frente a los conflictos de

intereses, sino también examinar su eficacia y las posibilidades de mejora futuras, utilizando para ello, entre otras cosas, información sobre las prácticas aplicadas tanto dentro como fuera de la UE. El tema central es la prevención de los conflictos de intereses en el ámbito concreto de la gestión compartida y, más concretamente, en la gestión de dos Fondos EIE: el Fondo Europeo de Desarrollo Regional (FEDER) y el Fondo Social Europeo (FSE). Además, con el fin de que el presente estudio aporte un verdadero valor añadido con respecto a estudios anteriores, se utiliza en él una definición restrictiva del concepto de conflicto de intereses. En efecto, el estudio se centra en los conflictos de intereses que afectan a los miembros de los comités de seguimiento (y los correspondientes subcomités) creados para ofrecer orientación estratégica en relación con los programas operativos y supervisar la ejecución de estos y que encarnan el principio de asociación.

Más información aquí.

ⓘ Revisión intermedia del Marco Financiero Plurianual 2014-2020

Con arreglo a la revisión intermedia del MFP, la propuesta de la Comisión de revisar el Reglamento sobre el MFP tiene por objeto mejorar la capacidad presupuestaria de la UE para abordar los nuevos problemas financieros en el marco del Marco Financiero Plurianual (MFP). Prioridades y eventos inesperados. El Parlamento, que hace mucho tiempo ha pedido la revisión del MFP, decidirá durante el Pleno de abril I si aprueba o rechaza el compromiso alcanzado por el Consejo en marzo de 2017.

Más información aquí.

ⓘ ¿Cómo se ha desarrollado y cambiado el presupuesto de la UE en los últimos 10 años?

Desde la entrada en vigor de las Perspectivas Financieras de 2007-2013 hace una década, el presupuesto de la UE ha sufrido cambios significativos. En 2009, entró en vigor el Tratado de Funcionamiento de la Unión Europea (TFUE) acordado en Lisboa. Esto modificó significativamente las competencias de las instituciones de la Unión Europea. La erupción de la crisis financiera mundial en 2008, seguida por la crisis de la zona del euro, provocó presiones de austeridad en los Estados miembros de la UE y presionó al propio presupuesto de la UE. Este resumen proporciona un resumen de estos desarrollos.

Más información aquí.

ⓘ Fondos del mercado monetario

Los fondos del mercado monetario son fondos colectivos que invierten en deuda a corto plazo y proporcionan financiación a instituciones financieras, empresas y gobiernos. Durante la crisis financiera, su liquidez y estabilidad fueron puestas a prueba, lo que generó una propuesta legislativa para mejorar su resiliencia. Tras prolongadas negociaciones, los colegisladores llegaron, en noviembre de 2016, a un acuerdo que ahora se somete al Pleno.

Más información aquí.

ⓘ Riesgo de precariedad en el sector público

Esta nota analiza el tamaño del sector público, los patrones de empleo y la calidad del empleo. Toma en cuenta las dimensiones de las condiciones de trabajo obtenidas en las encuestas europeas de condiciones de trabajo de 2010 y 2015. El análisis muestra una variedad considerable en el tamaño del sector público en toda Europa. La estructura de las formas de contrato en el sector público difiere marginalmente del sector privado. Sin embargo, hay pruebas de que las condiciones de trabajo son generalmente mejores.

Más información aquí.

ⓘ Apoyo al mercado de materias primas secundarias en una economía circular

Este informe resume cuatro presentaciones de expertos y debates que tuvieron lugar en el taller "Apoyo al mercado de materias primas secundarias" celebrado el 31 de enero de 2017 en el Parlamento Europeo en Bruselas. El objetivo era proporcionar información básica a los miembros de los Comités de la ENVI y de la ITRE y contribuir a su comprensión del papel y las oportunidades de las materias primas secundarias como parte de la aplicación del Plan de Acción de la Economía Circular,

Más información aquí.

ⓘ Gobernanza de la unión energética

El 30 de noviembre de 2016, la Comisión propuso un reglamento sobre la gobernanza de la unión energética, como parte de su paquete "Energía limpia para todos los europeos". La propuesta tiene por objeto integrar y simplificar las obligaciones de la Comisión y de los Estados miembros de la UE en materia de planificación, presentación de informes y seguimiento, para facilitar el seguimiento de los progresos generales y abordar las deficiencias en la aplicación de los objetivos de la unión energética, la eficiencia y las emisiones de gases de efecto invernadero establecidas en el Marco Climático y Energético de 2030.

Más información aquí.

ⓘ Una cooperación global para desarrollar tecnologías de fabricación sostenible en aras de la eficiencia energética

El sector manufacturero es esencial para el empleo y el crecimiento de Europa, y las tecnologías que aportan mayor eficiencia en el uso de los materiales y los recursos energéticos son primordiales para su capacidad competitiva. Una iniciativa financiada con fondos de la Unión Europea ayudó a las pequeñas y medianas empresas (pymes) a reducir el consumo energético durante los procesos de fabricación.

Estos deben ser más productivos, consumir menos materiales y energía y generar menos residuos. No obstante, la mayoría de las empresas manufactureras, especialmente las pymes, carecen de directrices básicas o herramientas para hacer un uso más eficiente de la energía.

El proyecto financiado con fondos europeos CASES (Customised advisory services for energy-efficient manufacturing systems) reunió a un equipo de investigadores con el fin de generar conocimientos y sinergias de investigación para el desarrollo de servicios de diseño y fabricación inteligentes con las miras puestas en la eficiencia energética.

Más información aquí.

ⓘ Calor solar de Fresnel para la industria

Un equipo de la Unión Europea ha desarrollado un sistema solar adecuado para suministrar calor moderado de escala industrial. El sistema incluye un nuevo colector Fresnel eficiente, recubrimientos especiales y mejoras destinadas a aumentar su durabilidad.

La mayoría de las aplicaciones industriales europeas requieren solo temperaturas de bajas a moderadas que se podrían suministrar utilizando energía solar concentrada. No obstante, los equipos actuales son poco adecuados para entornos industriales que, por lo general, requieren instalaciones pequeñas.

Más información aquí.

ⓘ Combustibles nuevos para los reactores de Cuarta Generación

Un equipo europeo estudió la fabricación y el procesamiento de tres tipos nuevos de combustibles nucleares sostenibles, así como métodos innovadores de refrigeración. Los resultados demostraron la viabilidad, la eficiencia y las posibilidades de seguridad de los materiales reciclados.

La Comisión Europea prevé una necesidad continua de reactores de fisión a fin de cumplir con los objetivos de reducción de gases de efecto invernadero. Dicho esto, el sistema de neutrones rápidos de la Cuarta Generación, cuya potencia es de 600 MWe, necesita esfuerzos considerables de investigación y desarrollo para demostrar su viabilidad y cumplir con las normativas de seguridad.

Más información aquí.

ⓘ Preparación para el riesgo en el sector eléctrico

El 30 de noviembre de 2016, la Comisión Europea adoptó una propuesta de Reglamento sobre la preparación para el riesgo en el sector eléctrico. Esta propuesta aborda las deficiencias de la legislación vigente, en particular la falta de coordinación regional y las diferentes normas y procedimientos nacionales. Sustituirá a la legislación existente y establecerá normas comunes sobre la prevención de crisis y la gestión de crisis en el sector eléctrico.

Más información aquí.

ⓘ Las regiones ultraperiféricas, tierras de Europa en el mundo

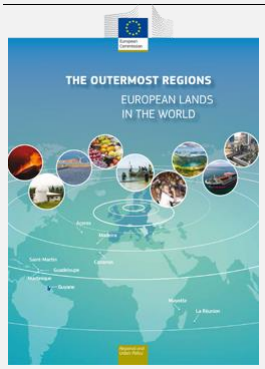

El territorio de la Unión Europea incluye nueve regiones ultraperiféricas: Guadalupe, Guayana Francesa, Martinica, San Martín, Reunión, Mayotte (Francia); Islas Canarias (España); Azores y Madeira (Portugal). Los derechos y obligaciones que se derivan de los Tratados europeos se aplican de forma plena a estas regiones.

Estos territorios presentan peculiaridades que limitan su desarrollo económico y social: lejanía, insularidad, relieve y clima complicados, así como la dependencia respecto a un número reducido de productos locales.

Los Tratados permiten la adopción de medidas específicas adaptadas a las realidades de las regiones ultraperiféricas, particularmente en lo que respecta a la política regional, la política agrícola común, la política pesquera y el régimen aplicable a las ayudas estatales.

Al margen de sus limitaciones intrínsecas, las regiones ultraperiféricas presentan posibilidades y características únicas de las que la Unión puede beneficiarse.

Más información aquí.

- Discurso del Presidente Juncker en el Foro regiones ultraperiféricas.

ⓘ Regiones ultraperiféricas de la UE: Hacia una estrategia renovada

Las regiones ultraperiféricas de la UE pueden beneficiarse de un trato especial debido a dificultades estructurales, como la lejanía, la topografía difícil o la dependencia económica de unos pocos productos, lo que puede obstaculizar gravemente su desarrollo. Existen mecanismos específicos en el marco de las políticas de cohesión, agricultura y pesca, en los que la Comisión publicó en 2012 una comunicación sobre cómo trabajar en asociación con las regiones ultraperiféricas y sus respectivos países para alcanzar los objetivos de la Estrategia Europa 2020. Si bien la Comisión debe elaborar una estrategia renovada para finales de 2017, las regiones ultraperiféricas siguen enfrentándose a numerosos desafíos en ámbitos como la movilidad, el desempleo y el cambio climático.

Más información aquí.

ⓘ Gestión de las flotas pesqueras en las regiones ultraperiféricas

El Comité de Pesca del PE ha solicitado aportaciones científicas que contribuyan a su labor sobre un informe de iniciativa propia sobre la gestión de las flotas pesqueras en las regiones ultraperiféricas (2016/2016 INI). Esta sesión resume los principales elementos de un estudio preparado para el Comité PECH con el mismo título. Las regiones ultraperiféricas de la Unión Europea se ven afectadas por las desventajas que merecen la aplicación de medidas específicas.

Más información aquí.

ⓘ Mercado mayorista de roaming

El fin de los costes de roaming dentro de la Unión Europea (UE) está cerca. Cuatro regulaciones sucesivas han reducido (pero no terminado) las tarifas de roaming para llamadas, textos y datos en más del 90%. En 2015, el Consejo y el Parlamento Europeo acordaron suprimir las tarifas de itinerancia en la UE a partir del 15 de junio de 2017. Una condición previa es que se establezcan nuevas normas para los mercados de itinerancia mayoristas. Se espera que el Parlamento vote sobre la propuesta (tras el acuerdo en las negociaciones tripartitas) en su sesión plenaria de abril I.

Más información aquí.

ⓘ El presidente del Comité Europeo de las Regiones Markku Markkula toma el relevo del patrocinio del Concurso Europeo de Navegación por Satélite

EUROPEAN SATELLITE NAVIGATION COMPETITION 2017

Markku Markkula, presidente del Comité Europeo de las Regiones, asume el patrocinio del Concurso Europeo de Navegación por Satélite (CENS). Se trata de un hito en la edición de 2017 de la principal red de innovación europea para las aplicaciones del sistema mundial de navegación por satélite (GNSS, en sus siglas inglesas).

«El Comité Europeo de las Regiones concede gran importancia a las nuevas oportunidades de implicación de las regiones europeas en las redes de innovación, como es el caso del Concurso Europeo de Navegación por Satélite. Por este motivo, me complace asumir el papel de patrocinador del CENS a partir de 2017», afirmó Markku Markkula, presidente del Comité Europeo de las Regiones.

Más información aquí.

ⓘ Seguridad vial: Los resultados alentadores de 2016 abogan a favor de una continuación de los esfuerzos por salvar vidas en las carreteras de la UE

Las estadísticas de 2016 en materia de seguridad vial hechas públicas por la Comisión arrojan una disminución del 2 % en el número de víctimas mortales. En dicho año perdieron su vida 25 500 personas en las carreteras de la UE, 600 menos que en 2015 y 6 000 menos que en 2010. Otras 135 000 personas resultaron gravemente heridas, según estimaciones de la Comisión.

Tras dos años de inmovilidad en las cifras, 2016 trajo consigo un regreso de la tendencia a la baja; en los últimos seis años, las víctimas mortales disminuyeron en un 19 %. Aunque esta evolución es alentadora, podría ser insuficiente si la UE se propone cumplir el objetivo de reducir a la mitad la víctimas mortales entre 2010 y 2020. Ello exigirá un mayor esfuerzo de todas las partes involucradas, y en particular de las autoridades nacionales y locales, que son las encargadas de tomar las medidas oportunas, de cumplir la normativa y concienciar a los ciudadanos.

Más información aquí.

- Estadísticas de 2016 sobre seguridad vial: ¿Qué esconden las cifras?
- Actividades de seguridad vial de la Comisión y estadísticas al respecto.

ⓘ Vehículos de motor: aprobación y vigilancia del mercado

En 2016, tras los trabajos realizados en años anteriores, pero también en respuesta al caso VW, la Comisión Europea presentó una propuesta para reforzar la homologación y la vigilancia del mercado de los vehículos de motor. Se espera que el Pleno del Parlamento Europeo vote en primera lectura sobre la propuesta en abril.

Más información aquí.

ⓘ Vehículos de motor: nuevas normas de homologación y vigilancia del mercado.

La industria automovilística es un actor importante en la economía europea, que representa el 6,4% del producto interno bruto y 2,3 millones de puestos de trabajo en la Unión Europea (UE). Sin embargo, ha enfrentado dificultades como resultado de la crisis económica. En septiembre de 2015, el caso Volkswagen (VW) puso de relieve las deficiencias en la aplicación de las normas de homologación de vehículos de motor en la Unión Europea, en particular en lo que respecta a las normas sobre emisiones de contaminantes atmosféricos y dióxido de carbono. En 2016, como parte de las preparaciones de años anteriores, pero también en respuesta al caso VW, la Comisión Europea propuso reforzar el sistema de homologación de vehículos de motor. Su objetivo es garantizar la aplicación efectiva de las normas (incluida la vigilancia del mercado), reforzar la calidad y la independencia de las pruebas técnicas e introducir la supervisión de la UE en el proceso de homologación.

Más información aquí.

ⓘ En ruta hacia camiones más ecológicos

Un proyecto financiado con fondos europeos trabaja para reducir la huella de carbono de los camiones mediante el desarrollo de un nuevo tipo de neumático así como de sensores y telemática avanzada para remolques.

Uno de los principales motores de la economía europea es el sector de la automoción. La iniciativa europea por unos coches verdes (IECV) ha establecido una serie de medidas que mejorarán su competitividad. A pesar de su nombre, dichas medidas están dirigidas a mejorar la investigación y el desarrollo de tecnologías ecológicas que también sean capaces de impulsar los camiones y autobuses europeos en un futuro cercano. La gestión energética, la aerodinámica y una baja resistencia a la rodadura (RR), así como una conducción ecológica y diseños innovadores de camiones, son aspectos importantes que mejoran la eficiencia de los vehículos pesados.

Más información aquí.

ⓘ Tecnologías y soluciones de ahorro de energía para camiones pesados

Las emisiones de dióxido de carbono (CO2) generadas por los vehículos pesados aumentaron más de un tercio en el período comprendido entre 1990 y 2010. La UE prestó apoyo a una iniciativa cuyo objetivo era reducir la huella de carbono mediante el desarrollo de una tecnología novedosa con la que los vehículos pesados pueden ahorrar en combustible.

Más información aquí.

ⓘ Mayor solidaridad con las regiones afectadas por catástrofes naturales

El 29 de marzo de 2017, el Comité de Representantes Permanentes del Consejo ha respaldado una propuesta para aumentar el apoyo de la UE a las regiones afectadas por terremotos, inundaciones, sequías y otras catástrofes naturales. La participación de la UE en los costes de reconstrucción aumentaría hasta el 90 %. Esto supondría casi el doble de la contribución financiera de la UE para algunas regiones con respecto al nivel actual del 50 %. La decisión adoptada permite que la Presidencia maltesa inicie las negociaciones con el Parlamento Europeo.

Más información aquí.

ⓘ Resiliencia ante los desastres: el Comité Europeo de las Regiones se moviliza para transformar los compromisos globales en acciones locales

El Comité Europeo de las Regiones (CDR), la Comisión Europea y la Oficina de las Naciones Unidas para la Reducción del Riesgo de Desastres (UNISDR) tratarán, durante el Foro Europeo para la Reducción del Riesgo de Desastres (EFDRR, por sus siglas en inglés) que se celebrará en Estambul, de acelerar la aplicación y el seguimiento del Marco de Sendai a fin de reducir el impacto de las catástrofes naturales. En su pleno de los días 22 y 23 de marzo, el Comité Europeo de las Regiones aprobó por unanimidad su posición, destacando que el desarrollo de la resiliencia ante los desastres debe integrarse en todas las estrategias de inversión pública.

Más información aquí.

EUROSTAT

- El desempleo en la zona del euro en el 9,5%.
- Una tercera parte del comercio de la UE se llevó a cabo con Estados Unidos y China.
- La inflación anual de la zona del euro en el 1,5%.
- Los precios en la producción industrial estable en la zona del euro.
- PIB per cápita en 276 regiones de la UE en 2015.

CONSEJO EUROPEO

ⓘ Consejo de Justicia y Asuntos de Interior. 27-28.3.2017. Principales resultados

Mercado único digital: Los ministros han tomado nota de los avances registrados en los trabajos técnicos relativos a la Directiva sobre contenidos digitales. La Presidencia maltesa ha centrado su labor en la búsqueda de compromisos sobre los principales conceptos y las cuestiones clave, tales como las disposiciones sobre la conformidad y sobre las vías de recurso.

Dada la actitud tan positiva de los Estados miembros, la Presidencia confía en que el Consejo pueda adoptar una posición en junio a más tardar para poder iniciar las negociaciones con el Parlamento.

La Directiva sobre contenidos digitales tiene por objeto regular los contratos de suministro de contenidos digitales, y abarcaría diversos productos y servicios, como la compra de música y vídeos por internet o los servicios que permiten compartir datos (Facebook, YouTube, etc.).

Más información aquí.

ⓘ Consejo de Asociación UE-Moldavia, 31.3.2017. Principales resultados

La Unión Europea y la República de Moldavia reafirmaron su compromiso con el proceso de asociación política y de integración económica.

Más información aquí.

ⓘ Consejo de Agricultura y Pesca, 3.4.2017. Principales resultados

El Consejo examinó los elementos agrícolas de la reglamentación general, el fraude de carne en Brasil, las áreas de enfoque ecológico y la simplificación de la política agrícola común.

Más información aquí.

ⓘ Consejo de Asuntos Exteriores, 3.4.2017. Principales resultados

El Consejo ha adoptado la estrategia de la UE para Siria. Se examinó el caso de Yemen y se aprobó sobre las conclusiones. Los ministros de Relaciones Exteriores de la UE también revisaron la situación en Libia.

Más información aquí.

ⓘ Apoyar el futuro de Siria y su región — Conferencia de Bruselas, 4-5.4.2017

La Unión Europea, Alemania, Kuwait, Noruega, Qatar, el Reino Unido y las Naciones Unidas copresidirán la Conferencia de Bruselas «Apoyar el futuro de Siria y su región», el 5 de abril de 2017.

La Conferencia, que se celebrará a nivel ministerial, reunirá a setenta países, organizaciones internacionales y organizaciones de la sociedad civil.

Más información aquí.

ⓘ Cómo el Congreso y el Presidente conforman la política exterior de Estados Unidos

La Constitución de los Estados Unidos regula la dirección de la política exterior estadounidense a través de un sistema de controles y equilibrios. La Constitución otorga tanto al Congreso como al Presidente, poderes legislativo y ejecutivo, respectivamente, la autoridad legal para formalizar las relaciones con las naciones extranjeras. Reconoce que sólo el gobierno federal está autorizado a dirigir la política exterior y que los tribunales federales son competentes en los litigios que surgen de los tratados.

La Constitución asimismo enumera los poderes del Congreso, incluyendo el "poder de los fondos" (es decir, la capacidad de gravar y gastar dinero público en nombre del gobierno federal), el poder de regular el comercio con naciones extranjeras, el poder de declarar la guerra y la autoridad para reclutar y apoyar al ejército y a la marina.

Más información aquí.

ⓘ Comercio internacional ¿Qué piensan los grupos de reflexión?

La elección de Donald Trump, favorece un enfoque bilateral y multilateral de las relaciones económicas internacionales, ya que el presidente de los Estados Unidos puede anunciar el fin de una era de liberalización progresiva en el comercio mundial desde la Segunda Guerra Mundial. En su reunión de marzo, los ministros de finanzas del G20 de las principales economías dejaron de lado su llamado de una década para resistirse al proteccionismo en el comercio internacional, bajo la presión del nuevo Secretario del Tesoro estadounidense, Steven Mnuchin. También pueden resultar más cambios en el comercio internacional de la decisión del Reino Unido de abandonar la Unión Europea, que redefinirá sus relaciones comerciales mutuas y las de terceros países.

Más información aquí.

ⓘ Orden ejecutiva presidencial de Estados Unidos

Desde que Donald Trump asumió el cargo de Presidente de los Estados Unidos en enero de 2017, ha cumplido varias de sus promesas de campaña firmando órdenes ejecutivas (OE) y memorandos. Estas acciones ejecutivas han planteado preguntas, incluyendo qué acciones el Presidente puede tomar legal y unilateralmente, para qué propósitos el Presidente puede usar su autoridad ejecutiva y lo que realmente puede hacer sin pasar por el Congreso.

Aunque los datos no son completos, ya que no todas las acciones presidenciales tienen que ser publicadas, una perspectiva histórica puede ayudar a dar una idea de cómo los presidentes de EE.UU. han utilizado su autoridad ejecutiva. Parece que, desde George Washington, todos los Presidentes han hecho uso de su autoridad ejecutiva para hacer avanzar sus opiniones políticas y organizar su administración. La formulación de políticas presidenciales unilaterales ha aumentado las tensiones, en particular con el Congreso, al que la Constitución de los Estados Unidos confiere todos los poderes legislativos.

Más información aquí.

ⓘ «Noticias falsas» y la respuesta de la UE

Las noticias falsas - historias deliberadamente fabricadas que se presentan como periodismo con el objetivo de manipular a los lectores - se convirtieron en un fenómeno global cada vez más visible durante la campaña presidencial del año pasado en Estados Unidos, sobre todo debido al creciente uso de las redes sociales como fuente de noticias. Mientras que las investigaciones recientes indican que la mayoría de las personas tiene dificultades para determinar cuándo es falsa la noticia, los pasos de la UE para contrarrestar este creciente desafío de la información siguen siendo provisionales.

Más información aquí.

ⓘ Cómo detectar cuando las noticias son falsas

Las «noticias falsas», noticias fabricadas con el objetivo deliberado de engañar a los lectores, se han convertido en un fenómeno mundial cada vez más visible. Las 'noticias falsas' virales recibieron más participación de los usuarios de Facebook que las noticias reales en los últimos tres meses de la campaña de elecciones presidenciales de Estados Unidos el año pasado. Un número cada vez mayor de ciudadanos de la UE (46% en promedio en 2016) siguen las noticias sobre las redes sociales. Seis de cada diez noticias compartidas en las redes sociales no han sido leídos por el usuario que las comparte. La reciente investigación de los Estados Unidos ha demostrado que la mayoría de los jóvenes y estudiantes universitarios tienen dificultades para identificar noticias falsas. ¿Qué se puede hacer para detectar y contrarrestar falsas, mentiras y desinformación?

Más información aquí.

ⓘ Francia y Alemania piden cooperación y fronteras exteriores fuertes para combatir el terrorismo

Los ministros de Interior de Francia y Alemania, Thomas de Maizière y Matthias Fekl, defendieron el 27 de marzo en el Parlamento Europeo que los países de la UE compartan información y que existan unas fronteras exteriores fuertes para combatir el terrorismo. Los titulares de ambos países participaron en un debate sobre seguridad en la comisión parlamentaria de Libertades Civiles, pocos días después del ataque de Londres.

El Parlamento dio su respaldo en febrero a las normas que endurecerán los controles en las fronteras exteriores de la UE, en virtud de las cuales la identidad de todos los ciudadanos comunitarios y de terceros países deberá ser comprobada a la entrada y salida de la Unión y sus documentos cotejados con las bases de datos relevantes.

Los eurodiputados también trabajan en el nuevo sistema de entrada-salida propuesto por la Comisión Europea en abril de 2016, dirigido a endurecer los controles sobre los ciudadanos de países no comunitarios que viajan a la UE.

Más información aquí.

- Terrorismo - Una amenaza común.
- Comunicado sobre los controles y la protección de datos.
- Controles fronterizos para frenar a los combatientes extranjeros.
- Vídeo del debate.
- Vídeo sobre la seguridad como prioridad de la UE.

ⓘ Primera guía de lucha contra el extremismo de jóvenes y para jóvenes, elaborada en el contexto de la iniciativa emblemática «Extremadamente Juntos» cofinanciada por la UE

La capacitación de la juventud es un elemento esencial de la lucha contra el extremismo violento y la prevención de la marginación y la radicalización. El comisario de Cooperación Internacional y Desarrollo, Neven Mimica, junto con Kofi Annan, ha presentado una iniciativa emblemática, cofinanciada por la UE, contra el extremismo violento. Esta iniciativa, denominada «Extremadamente Juntos», une a diez de los principales jóvenes expertos en la lucha contra el extremismo de todo el mundo

para prevenir y combatir el auge del extremismo violento en sus comunidades y a través de las fronteras y culturas. Su objetivo es poner en marcha un movimiento global entre los jóvenes de movilización contra el extremismo violento. El comisario Mimica ha declarado: «el extremismo violento es una triste realidad que todos tenemos que afrontar hoy en día en nuestras sociedades. Durante demasiado tiempo demasiados jóvenes han sido víctimas o incluso instrumentos del terrorismo. «Extremadamente Juntos» trata de cambiar las tornas y capacitar a los jóvenes para convertirse en agentes de paz, tolerancia y esperanza. La UE ha intensificado su apoyo financiero a proyectos destinados a la prevención y la lucha contra el extremismo violento y estamos colaborando estrechamente con las ONG, los municipios, las organizaciones juveniles y otros socios. Debemos seguir investigando las causas de la radicalización y ofrecer vías alternativas en asociación con nuestros jóvenes.» La principal aportación de esta iniciativa es una guía, desarrollada por jóvenes para jóvenes, que ha de orientar la labor de «Extremadamente Juntos» en el futuro con el fin de inspirar a otros jóvenes a seguir sus pasos.

Más información aquí.

ⓘ Bulgaria y Rumanía celebran diez años en la UE

El primer número de 2017 anuncia una doble celebración: hace diez años desde que Bulgaria y Rumanía se adhirieron a la Unión Europea (UE) y mucho ha cambiado en este tiempo. Panorama analiza detalladamente cómo formar parte de la Unión ha beneficiado a los países y sus ciudadanos. Nuestro artículo en profundidad se centra en Grecia occidental, donde la política de cohesión apoya a esta región, que tiene un potencial enorme, aplicando una estrategia para un crecimiento inteligente, sostenible e inclusivo.

Un informe reciente revela que los países deben trabajar juntos para abordar retos mundiales que no conocen fronteras. Cuatro estrategias macrorregionales tienen repercusiones sobre el terreno ayudando tanto a los países de la UE como de fuera de ella para combinar esfuerzos en cuestiones transversales.

Nuestra entrevista con el Dr. Ian Borg, secretario parlamentario de Malta para la Presidencia de la UE en 2017 y de fondos de la UE, examina cómo el país está gestionando la Presidencia y beneficiándose del apoyo de la política de cohesión. Asimismo, hay un artículo sobre la nueva valoración racionalizada de importantes proyectos, además de detalles sobre cómo Polonia está aprovechando al máximo las oportunidades de inversión que proporcionan los fondos de la UE. La sección «Con voz propia» incluye contribuciones de Dinamarca, Estonia, Letonia y la región Sur del Egeo y la sección «Capturado con la cámara» se centra en proyectos de las tres regiones de Bélgica.

Más información aquí.

ⓘ Disposiciones relativas a los derechos humanos en los acuerdos de asociación económica a la luz de la expiración del Acuerdo de Cotonú en 2020

El estudio considera las opciones para suspender las obligaciones en virtud de los Acuerdos de Asociación Económica UE-ACP en relación con las violaciones de los derechos humanos, los principios democráticos o el estado de derecho tras la expiración del Acuerdo de Cotonú en 2020.

Más información aquí.

ⓘ Relaciones UE-Turquía: Situación actual y opciones para el futuro

2016 fue un año difícil para las relaciones entre la Unión Europea (UE) y Turquía, con la gestión continua de la crisis migratoria y el acuerdo UE-Turquía, el intento de golpe militar en Estambul y Ankara y la severa purga que siguió, que la UE criticó por ser desproporcionadamente severa. Sin embargo, la UE y Turquía continuaron las negociaciones sobre la adhesión de Turquía a la UE y decidieron en diciembre de 2016 mejorar la unión aduanera de 20 años. A la luz de los sondeos de opinión en algunos Estados miembros y de las dificultades recientes surgidas de los políticos turcos que hacen campaña en la UE antes del referéndum de Turquía sobre su constitución, así como de violaciones claras de los derechos humanos, en algunos Estados miembros ha surgido un debate alternativo a la ampliación, como la integración puramente económica.

Más información aquí.

ⓘ En general la ayuda a Túnez se gastó adecuadamente, pero es necesario abordar las deficiencias de gestión

Un nuevo informe publicado por el Tribunal de Cuentas Europeo señala que, en general, la ayuda financiera a Túnez de la UE a raíz de la Primavera Árabe de 2011 se gastó adecuadamente, puesto que contribuyó significativamente a la transición democrática y a la estabilidad económica del país después de la revolución. No obstante, los auditores han constatado que la gestión de la ayuda por la Comisión presentaba una serie de deficiencias.

Más información aquí.

ⓘ Ayuda de la UE a Túnez

El Tribunal examinó si la ayuda de la UE aportada a Túnez a raíz de la revolución de la Primavera Árabe de 2011 había sido gastada adecuadamente y llegó a la conclusión de que en general había sido el caso, ya que contribuyó significativamente a la transición democrática y la estabilidad económica del país después de la revolución.

No obstante, se identificaron ciertas deficiencias en la gestión de la ayuda por la UE. A fin de resolverlas, el Tribunal recomienda al Servicio Europeo de Acción Exterior y a la Comisión que dirijan el foco de la asistencia hacia un número reducido de sectores, que refuercen la aplicación de los programas de apoyo presupuestario y, finalmente, que mejoren la planificación y aceleren la aplicación de los programas.

Más información aquí.

ⓘ Los lazos científicos entre la UE y Ucrania

Matemáticos de la Unión Europea y Ucrania unieron sus fuerzas para hacer avanzar las ciencias de la vida de un modo sin precedentes.

En los últimos años, Ucrania se ha aproximado gradualmente a Europa a través de varios proyectos financiados por la UE. Dentro de la esfera académica, matemáticos ucranianos y europeos emprendieron una colaboración con el propósito de superar las barreras que separan las biociencias y las matemáticas, estableciendo intercambios que podrían impulsar de forma radical la investigación centrada en las ciencias de la vida. Esto fue posible gracias al proyecto EUMLS (EU-Ukrainian mathematicians for life sciences), financiado por la UE.

Más información aquí.

ⓘ Liberalización de visados para Ucrania

Basándose en sus Diálogos de Liberación de Visas, la Comisión Europea propone renunciar a los requisitos de visado para 45 millones de ciudadanos ucranianos. Paralelamente, la Unión Europea (UE) ha revisado su mecanismo de suspensión de visados, reforzando las salvaguardias que se aplican a todos los acuerdos de liberalización de visados.

Más información aquí.

ⓘ La UE exime de visado a los nacionales de Georgia

El 27 de febrero de 2017, el Consejo ha adoptado un Reglamento relativo a la liberalización del régimen de visados para los georgianos que viajen a la UE para una estancia de 90 días por periodo de 180 días.

Más información aquí.

ⓘ Macedonia: Informe 2016

En abril de 2017, el Parlamento Europeo debatirá una resolución sobre el informe de la Unión Europea sobre la ampliación de la antigua República Yugoslava de Macedonia en 2016. El informe reconoce que durante un 2016 políticamente turbulento, el país no logró progresar en áreas clave de reforma relacionadas con la UE e incluso retrocedió en algunas. Tras las elecciones de diciembre de 2016, sigue habiendo incertidumbre política y la UE está instando a la formación inmediata de un nuevo gobierno, un proceso actualmente bloqueado.

Más información aquí.

ⓘ Crisis de Siria: Impacto en el Líbano

La crisis en Siria ha tenido un impacto significativo en los países vecinos durante los últimos seis años. Cinco millones de sirios han huido a Turquía, Líbano, Jordania, Irak y Egipto, poniendo a los países y comunidades de acogida bajo una gran presión. Además, la violencia se ha extendido a algunos países vecinos, incluido el Líbano. El impacto de la crisis siria en el Líbano ha sido inmenso. Desde el estallido de la crisis en 2011, se cree que hasta 1,5 millones de personas desplazadas han cruzado la frontera con el Líbano, donde vivían cerca de 4,5 millones de personas. La población ha crecido un 30% sin precedentes en menos de cuatro años, convirtiendo al

Líbano en el país con la mayor concentración per cápita de refugiados en todo el mundo. La situación en la vecina Siria ha exacerbado la inestabilidad política del Líbano y ha llevado a un estancamiento político durante los últimos tres años. Esto, a su vez, ha hecho imposible abordar algunos problemas urgentes derivados de la presencia de refugiados y de problemas estructurales subyacentes con la prestación de servicios básicos a la población libanesa.

Más información aquí.

ⓘ Crisis de Siria: Impacto en Irak

La crisis siria, comenzó con protestas contra el gobierno antes de escalar una guerra civil a gran escala, ha tenido un enorme impacto en el vecino Iraq.

Más información aquí.

ⓘ Crisis siria: Impacto en Turquía. De la mediación a la gestión de crisis

Después de décadas de desconfianza entre Ankara y Damasco, una sólida asociación surgió en los años 2000. Turquía consideró a Siria como la clave de su influencia en Oriente Medio. Sin embargo, cuando las protestas comenzaron en 2011, las autoridades turcas lanzaron repetidos intentos de mediación, sin éxito, lo que llevó a una clara hostilidad de parte de la dirigencia turca hacia el presidente sirio. Los objetivos turcos para Siria son varios: resolver el conflicto, asegurando que el futuro arreglo excluya al presidente Assad, creando una zona segura a lo largo de la frontera turca y evitando la autonomía de los kurdos en Siria. Esto llevó a una intervención militar para asegurar las fronteras en 2015, y una asociación reciente con Rusia e Irán para encontrar un acuerdo de paz, incluso si los tres patrocinadores de las recientes conversaciones de Astana tienen opiniones divergentes sobre el futuro.

Más información aquí.

ⓘ Acción exterior de la UE: Refugiados y migrantes

Un movimiento de masas sin precedentes de solicitantes de asilo e inmigrantes de todas las edades que comenzó en 2014 y alcanzó su apogeo en 2015, luego continuó en 2016 y 2017. Es esencial contar con una respuesta protectora coordinada y eficaz. Se espera que el Parlamento Europeo vote sobre una propuesta de resolución sobre el tema "Abordar los movimientos de refugiados y migrantes: el papel de la acción exterior de la UE" durante la sesión plenaria de abril.

Más información aquí.

ⓘ Procedimiento común de asilo

Como uno de los cinco actos clave del Sistema Europeo Común de Asilo (CEAS), la Directiva sobre Procedimientos de Asilo establece procedimientos comunes para que los Estados miembros concedan y retiren la protección internacional de conformidad con la Directiva sobre la cualificación.

Más información aquí.

PARLAMENTO EUROPEO

El seguimiento del trabajo de las distintas comisiones del Parlamento Europeo (PE) resulta de interés para la defensa de los intereses de la comunidad empresarial europea en el curso del proceso legislativo (proyectos de informe, proyectos de opinión, documentos de trabajo). Hemos hecho una selección de las Comisiones parlamentarias del PE más relevantes para que pueda seguir la actualidad y las emisiones en directo de los debates de las distintas comisiones parlamentarias a través de internet.

A través de los siguientes enlaces tendrá asimismo acceso a:

Proyectos de Orden del Día, Actas, Calendarios, Trabajos en curso, Eventos, Informes, Opiniones, Proyectos de Informe, Proyectos de Opinión y Documentos de Trabajo.

- Actualidad general de las actividades de las Comisiones parlamentarias del Parlamento Europeo
- Comisión de Asuntos Exteriores.
- Comisión de Desarrollo.
- Comisión de Comercio Internacional.

- Comisión de Asuntos Económicos y Monetarios.
- Comisión de Empleo y Asuntos Sociales.
- Comisión de Medioambiente, Salud Pública y Seguridad Alimentaria.
- Comisión de Industria, Investigación y Energía.
- Comisión del Mercado Interior y Protección del Consumidor.
- Comisión de Transporte y Turismo.
- Comisión de Desarrollo Regional.
- Comisión de Cultura y Educación.

Selección de noticias destacadas del Parlamento Europeo:

El presidente del Parlamento Europeo, Antonio Tajani, en el 60 aniversario de la UE: "Deberíamos estar orgullosos del legado"

El presidente del Parlamento Europeo, Antonio Tajani, asegura que existen motivos para estar orgullosos del legado que dejamos a nuestros hijos, y recuerda que el sueño europeo permitió enterrar la guerra para siempre en el continente y eliminar las fronteras interiores. Tajani estuvo del 24 al 26 de marzo en la capital italiana, junto a vicepresidentes y líderes de los grupos políticos del PE, para celebrar el 60º aniversario del Tratado de Roma, que sentó las bases de la actual Unión Europea.

"Deberíamos estar orgullosos del legado que dejamos a nuestros hijos: la libertad de viajar, estudiar, trabajar, crear un negocio, innovar", sostuvo el presidente Tajani al firmar la Declaración de Roma de los líderes comunitarios en nombre del Parlamento Europeo.

"El sueño de una Europa unida nos ha permitido dejar la pesadilla de la guerra atrás para siempre", añadió.

El presidente subrayó la importancia del mercado único al que dio origen el Tratado de Roma, y reconoció que aún queda trabajo por hacer.

Más información aquí.

- Aniversario del Tratado de Roma: la Unión Europea cumple 60 años.
- Declaración de Roma.
- Parlamento Ciudadanos: ¿cómo ven el futuro de la UE los europeos?

Declaración de Roma – Se ha hecho oír la voz de las regiones y las ciudades: juntos podremos construir una Unión Europea con los ciudadanos y para los ciudadanos

«Hemos de estar orgullosos de los logros conseguidos por Europa a lo largo de 60 años de paz y prosperidad. Mi mensaje aquí en Roma es claro: nuestra Unión únicamente sobrevivirá y cumplirá sus promesas si hace partícipes de manera personal a los ciudadanos y a sus comunidades regionales y locales. Y el Comité Europeo de las Regiones está dispuesto a hacerlo realidad», afirmó el presidente del CDR, Markku Markkula, el 25 de marzo en Roma, durante su participación en la celebración oficial del 60º aniversario de la UE.

Más información aquí.

Sesenta años de Europa, sesenta proyectos para usted

Pequeño guiño al sesenta aniversario del Tratado de Roma: le proponemos una galería de sesenta fotos que ilustran los proyectos cofinanciados por la principal política de inversión de la Unión Europea (UE), la política regional europea.

Estos proyectos están al servicio de nuestra economía, pero también y sobre todo al servicio de sus ciudadanos. Tanto si se trata de infraestructuras de transporte, del apoyo a las pymes, del desarrollo urbano, de la investigación y la innovación, de las nuevas plantas de depuración de aguas, de la rehabilitación de edificios escolares, del proyecto de cooperación interregional… en cada caso, la finalidad de estos proyectos es mejorar la vida de los ciudadanos que, de forma directa o indirecta, se benefician de ellos. Esto es lo que también pone de relieve, en esta galería de fotos, cada una de las caras presentes.

Robert Schuman dijo en 1958: «Europa no se hará de una vez ni en una obra de conjunto: se hará gracias a realizaciones concretas, que creen en primer lugar una solidaridad de hecho». Estas realizaciones concretas son, por ejemplo, estos miles de proyectos desarrollados en el marco de la política regional europea para los ciudadanos de cada región de la UE y ejecutados por las autoridades locales, regionales y nacionales de cada país.

Más información aquí.

ⓘ Alcalde de Londres: "Seguiremos siendo parte de la familia europea"

El alcalde de Londres, Sadiq Khan, se reunió con el presidente del Parlamento, Antonio Tajani, el 28 de marzo para discutir cuestiones como la seguridad, tras el atentado de Londres, y el brexit, la víspera de la activación del proceso de salida por parte del Reino Unido. Khan destacó que aunque su país deje la Unión seguirá habiendo vínculos entre ambas partes, y recalcó que no interesa a nadie castigar a los británicos.

Más información aquí.

ⓘ El Parlamento estrena una web de relatos ciudadanos sobre la historia de Europa

La web "My House of European History" surge con la intención de dar voz a los ciudadanos y un lugar en el que compartir sus relatos personales sobre la historia de Europa. Preservar nuestra herencia y nuestra identidad común es el objetivo que persigue esta nueva plataforma, ahora accesible al público, tras una primera fase de dos meses en la que ciudadanos de toda Europa han enviado cientos de testimonios.

Más información aquí.

ⓘ Contribución del Parlamento Europeo a la gobernanza multinivel: Aprovechar el potencial de un derecho más pleno de iniciativa legislativa para el Parlamento Europeo

Este análisis se preparó en el marco del Programa de Becas de la UE y presenta los resultados de las investigaciones que reflejan el pleno derecho de iniciativa legislativa del Parlamento Europeo a la luz de la experiencia del Congreso de los Estados Unidos. Se basa en datos recogidos a los efectos de la investigación de los parlamentos nacionales de 26 Estados miembros de la UE, el análisis de 59 respuestas de la Comisión Europea a los informes de iniciativa legislativa del Parlamento Europeo y un estudio de caso sobre tres leyes complejas de los EE.UU.

Más información aquí.

ⓘ Circular Ocean: los beneficios de la reducción de los desechos marinos

Los desechos marinos son un enorme problema para los países de la región del Norte periférico y del Ártico. En busca de soluciones innovadoras y sostenibles para los desechos marinos, el proyecto Circular Ocean pretende motivar a las empresas y empresarios a que aprovechen las oportunidades ocultas que presentan las cuerdas y redes de pesca abandonadas.

Circular Ocean fomenta la «economía verde» encontrando soluciones para reutilizar los desechos, impulsando la innovación ecológica, generando negocios eficientes y ecológicamente responsables, y reduciendo los niveles de desechos marinos.

Para ello, el proyecto está probando con carácter experimental nuevos usos para las cuerdas y redes de pesca viejas, tales como para reforzar el hormigón u otros materiales de construcción como las tejas y los aislamientos de tejados. El proyecto está, asimismo, experimentando la utilización de redes de pesca como material para eliminar los contaminantes de las aguas.

Más información aquí.

ⓘ Definición de las características de los buques pesqueros

Una de las dimensiones de la política pesquera común de la UE consiste en gestionar la flota pesquera europea y su capacidad pesquera en general. Las normas sobre la conservación de los recursos pesqueros pueden variar en función de las características de los buques pesqueros. Durante su sesión plenaria de abril I, se espera que el Parlamento vote en primera lectura sobre una propuesta de refundición de las normas relativas a las características técnicas de los buques pesqueros.

Más información aquí.

La Comisión Europea alcanza un compromiso de diez años para salvar las poblaciones de peces del Mediterráneo

Tras meses de negociaciones, la Comisión Europea ha alcanzado el 30 de marzo un compromiso de diez años para salvar las poblaciones de peces del Mediterráneo y proteger la riqueza ecológica y económica de la región.

La Declaración de Malta MedFish4Ever, un ejemplo práctico del éxito de la política europea de vecindad, establece un programa de trabajo detallado para los próximos diez años, sobre la base de objetivos ambiciosos pero realistas. Más de trescientas mil personas cuentan con un empleo directo en los buques pesqueros del Mediterráneo, pero hay muchos más puestos de trabajo indirectos que dependen del sector. La Declaración la suscribieron representantes ministeriales de las costas norte y sur del Mediterráneo. Su firma supone que un problema que, hasta ahora, se había gestionado a nivel técnico pase a ser una cuestión política. Es el resultado de un proceso dirigido por la Comisión Europea que comenzó en Catania, Sicilia, en febrero de 2016.

Más información aquí.

Plan plurianual para las pequeñas poblaciones de peces pelágicos en el mar Adriático

La Comisión Europea presentó el 24 de febrero de 2017 una propuesta de Reglamento por el que se establece un plan plurianual para la gestión de la pesca de las pequeñas poblaciones de peces pelágicos (anchoa y sardina) en el mar Adriático. Estas poblaciones, que se encuentran en un estado de pobreza, son explotadas principalmente por buques pesqueros italianos y croatas.

Más información aquí.

Mantenimiento más competitivo para el sector de generación eólica marítima

A medida que aumenta el potencial de la energía eólica del continente, también lo hacen los costes asociados al mantenimiento del número cada vez mayor de turbinas instaladas. Por ello, una iniciativa europea examinó la eficiencia de costes asociada al montaje, la instalación, la operación y el mantenimiento de aerogeneradores.

El proyecto ECOWINDS (European clusters for offshore wind servicing), financiado con fondos europeos, se dedicó a mejorar la capacidad de innovación del sector dedicado al mantenimiento de parques eólicos marítimos (OWS) dando impulso a la cooperación entre regiones y el fortalecimiento de las relaciones entre el mundo de la investigación y la industria eólica marítima.

Las entidades asociadas centraron sus actividades en grupos del sector de la energía eólica marítima situados en Noruega, el sur de Dinamarca, el este de Inglaterra y el noroeste de Alemania, regiones estas que han emergido como puntos clave para dicho sector.

Más información aquí.

Aceite de Palma: hacia una producción más sostenible

Deforestación, pérdida de hábitats e incremento de las emisiones son algunas de las consecuencias de la producción masiva de aceite de palma. Este aceite vegetal barato, muy utilizado en alimentación, cosmética y biocombustibles, ha sido además relacionado con componentes peligrosos para la salud. El pleno del PE votará el 4 de abril un informe de Kateřina Konečná que aboga por la eliminación gradual del aceite de palma en los biocarburantes para 2020 y un único sistema de certificación.

Más información aquí.

- Informe sobre el aceite de palma y la deforestación de las selvas tropicales.
- Informe de la EFSA sobre los potenciales riesgos para la salud.
- Los eurodiputados piden medidas restrictivas sobre la importación de aceite de palma insostenible.
- Estudio del Parlamento sobre el impacto de los biocombustibles.

ⓘ Apoyo político a la productividad frente a la sostenibilidad en la agricultura de la UE: hacia una agricultura viable y el crecimiento verde

Este estudio presenta las principales tendencias de la productividad total de factores y recursos en las últimas décadas. Las principales vías para la intensificación sostenible se exploran a través de estudios de casos y análisis de políticas. El documento presenta un análisis normativo de los instrumentos de política capaz de conciliar los requisitos de productividad y sostenibilidad y también proporciona recomendaciones de política para promover un sector agrícola de la UE eficiente, productivo, respetuoso con el clima y resistente.

Más información aquí.

ⓘ Los gobiernos locales perfilan la legislación de la UE para alcanzar los objetivos climáticos de 2030

Los gobiernos locales piden más programas de inversión para apoyar los objetivos de la UE para 2030, a fin de reducir las emisiones de CO 2 en el uso de la tierra, la silvicultura, el transporte, la construcción, la agricultura y los residuos, así como el objetivo de efectuar controles cada cinco años.

Más información aquí.

ⓘ El Parlamento pide un presupuesto de la UE más flexible para poder reaccionar ante las crisis

El Parlamento quiere dar más flexibilidad al presupuesto de la UE a largo plazo para poder responder mejor a acontecimientos imprevistos como las crisis de seguridad, migración o desastres naturales. Los eurodiputados y los países de la UE ya han logrado un acuerdo para avanzar en este sentido.

Tener un presupuesto comunitario bloqueado para un periodo de siete años hace imposible que la UE responda adecuadamente a crisis imprevistas.

Durante las negociaciones del presente marco presupuestario plurianual, que cubre el periodo 2014-2020, el Parlamento logró que se introdujera una cláusula de revisión a medio plazo, para permitir a la Comisión revisar el presupuesto si fuera necesario.

El 27 de marzo, la comisión de Presupuesto del Parlamento adoptó su recomendación sobre cómo modificar el presupuesto a largo plazo, después de haber alcanzado un acuerdo con los Estados miembros unas semanas antes.

Más información aquí.

CONSULTAS PÚBLICAS

ⓘ Consultas públicas recientemente lanzadas por la Comisión

Empresa, Mercado interior:

- Consulta pública sobre el establecimiento de una evaluación ex ante voluntaria para evaluar los aspectos relacionados con la contratación pública de determinados proyectos de infraestructura a gran escala 20.01.2017 – 14.04.2017.
- Consulta pública relativa a las normas sobre la responsabilidad del productor por los daños que cause un producto defectuoso 10.01.2017 – 26.04.2017.

Educación y formación:

- Consulta pública sobre Erasmus+ y programas predecesores. 28.02.2017 – 23.05.2017.
- Consulta pública sobre la Revisión de 2017 de las Competencias Clave. 22.02.2017 – 19.05.2017.

Energía:

- Consulta sobre la lista de propuestas de proyectos de interés común de infraestructuras energéticas. 27.03.2017 – 26.05.2017.

Aduanas:

- Evaluación del Inventario Aduanero Europeo de Substancias Químicas (IAESQ). 14.03.2017 – 06.06.2017.

Desarrollo:

- Consulta pública sobre los instrumentos de financiación exterior de la Unión Europea 07.02.2017 – 03.05.2017.

Cultura:

- Consulta pública abierta sobre el Programa Europa Creativa. 23.01.2017 – 16.04.2017.

Asuntos de interior:

- Evaluación intermedia del programa Europa con los Ciudadanos 2014-2020 09.01.2017 – 10.04.2017.

Comercio:

- Consulta pública sobre la evaluación intermedia del Sistema de Preferencias Generalizadas (SPG) de la UE. 07.03. 2017 – 31.05.2017.

Banca y finanzas:

- Consulta pública sobre FinTech: un sector financiero europeo más competitivo e innovador. 23.03.2017 – 15.06.2017.
- Consulta pública sobre el funcionamiento de las Autoridades Europeas de Supervisión. 21.03.2017 – 16.05.2017.
- Consulta pública sobre «Protección de los denunciantes». 03.03.2017 – 29.05.2017.

Comunicación:

- Evaluación de la cooperación de la Comisión Europea y del Parlamento Europeo en los Estados miembros en el ámbito de la comunicación 01.02.2017 – 08.05.2017.

Salud pública:

- Consulta pública sobre las posibles actividades derivadas de la «Comunicación de la Comisión sobre un plan de acción, en el marco de "Una sola salud", para apoyar a los Estados miembros en la lucha contra las resistencias bacterianas» 27.01.2017 – 28.04.2017.
- Consulta pública abierta sobre la evaluación REFIT de la legislación de la UE en materia de declaraciones nutricionales y de propiedades saludables. 02.03.2017 – 01.06.2017.

Acceso y conectividad:

- Revisión de las Directrices de la Comisión sobre análisis del mercado y evaluación del peso significativo en el mercado dentro del marco regulador comunitario de las redes y los servicios de comunicaciones electrónicas. 27.03.2017 – 26.05.2017.

Redes de comunicaciones, contenido y tecnología, Sociedad de la información:

- Consulta pública sobre la evaluación y la revisión de la Agencia de Seguridad de las Redes y de la Información de la Unión Europea (ENISA) 18.01.2017 – 12.04.2017.
- Consulta pública sobre la construcción de una economía de los datos europea 10.01.2017 – 26.04.2017.

Investigación y tecnología:

- Consulta pública a las partes interesadas - Evaluación de las Asociaciones Público-Públicas (Art. 185) en el contexto de la evaluación intermedia del programa marco Horizonte 2020 27.01.2017 – 30.04.2017.

Transportes:

- Consulta pública sobre una posible iniciativa a escala de la UE en el ámbito de los derechos de los pasajeros en el transporte multimodal. 23.02.2017 – 25.05.2017.
- Modificación de la Directiva de transporte combinado 23.01.2017 – 23.04.2017.

Justicia y derechos fundamentales, Igualdad de oportunidades, Empleo y asuntos sociales:

- Consulta pública abierta para la evaluación intermedia del Fondo de Ayuda Europea para las Personas Más Desfavorecidas (FEAD) 03.02.2017 – 05.05.2017.
- Consulta pública sobre la lucha contra el fraude y la falsificación de medios de pago distintos del efectivo. 01.03.2017 – 24.05.2017.

Mercado único, Fronteras y seguridad, Aduanas, Comercio:

- Consulta sobre la evaluación del Reglamento (UE) nº 258/2012 en lo que respecta a los sistemas de licencias o autorizaciones de exportación, importación y tránsito de armas de fuego, sus piezas y componentes. 01.03.2017 – 24.05.2017.

Fiscalidad:

- Consulta pública sobre el funcionamiento de la cooperación administrativa y la lucha contra el fraude en el ámbito del IVA. 02.03.2017 – 31.05.2017.

02 CONVOCATORIAS Y LICITACIONES

ⓘ Convocatoria de COSME 2017 - Erasmus para Jóvenes Emprendedores COS-EYE-2017-4-01

Programme for the Competitiveness of Enterprises and SMEs (COSME) 2014-2020

El objetivo de la convocatoria es seleccionar organismos que actúen como organizaciones intermedias (IO) para ejecutar el programa Erasmus para jóvenes emprendedores a nivel local. En particular, reclutarán y ayudarán a los empresarios que beneficiarán al programa. Por lo tanto, esta convocatoria apoyará acciones para las organizaciones que mejoren y faciliten la movilidad de los nuevos empresarios y no está dirigida a los empresarios dispuestos a participar en el programa.

Acciones

Como requisito mínimo, se espera que las propuestas de las OI describan en detalle las siguientes actividades:

a. Promoción del programa

b. Inscripción de empresarios

c. Evaluación de solicitudes de NEs y HEs

d. Construir relaciones

e. Gestión de los acuerdos de subvención, los compromisos y la asistencia financiera

f. Preparación del intercambio

g. Seguimiento del intercambio

h. Gestión, control de calidad y evaluación

i. Redes activas

j. Informes

Más información aquí.

ⓘ Convocatoria de propuestas 2017 - Apoyo al diálogo social VP/2017/001

Esta convocatoria pretende contribuir a las prioridades y actividades del diálogo social europeo, incluidas las que forman parte del compromiso de la Comisión Europea para reforzar el diálogo social. En ese contexto, se hace especial hincapié en los siguientes objetivos:

• el fortalecimiento de la participación de los interlocutores sociales en el semestre europeo y la mejora de su contribución a la formulación de políticas de la UE;

• crear y reforzar la capacidad de los interlocutores sociales de (la industria transversal y / o sectorial) nacional para participar en el diálogo social nacional y para participar y contribuir al diálogo social europeo, en particular en aquellos Estados miembros en los que el diálogo social está poco desarrollado

Más información aquí.

ⓘ Convocatoria de propuestas 2017 - Ejercicios del mecanismo de protección civil de la unión UCPM-2017-EX-AG

European Civil Protection Mechanism

Objetivos: Mejorar la preparación y la respuesta de la protección civil a todo tipo de desastres, incluyendo la contaminación marina y los desastres químicos, biológicos, radiológicos, nucleares (CBRN), así como catástrofes y desastres combinados que afectan simultáneamente a varios países (dentro o fuera de los Estados participantes en el Mecanismo) proporcionando un entorno de pruebas de concepto y procedimientos operacionales establecidos y/o nuevos del Mecanismo y una oportunidad de aprendizaje para todos los agentes implicados en las intervenciones de asistencia de protección civil en el marco del Mecanismo.

Más información aquí.

ⓘ Convocatoria de propuestas 2017 - Programa Justicia JUST-AG-2017

La presente convocatoria de propuestas tiene por objeto contribuir a los objetivos de la Estrategia Europea de e-Justicia 2014-2018

European Commission Justice Programme

Acciones

Los temas cubiertos por esta convocatoria son:

• **JUST-JACC-AG-2017:** Subvenciones para apoyar proyectos transnacionales para mejorar los derechos de las personas sospechosas o acusadas de delitos y los derechos de las víctimas de delitos

• **JUST-JACC-EJU-AG-2017**: Subvenciones para apoyar proyectos nacionales o transnacionales de e-Justicia

• **JUST-JCOO-AG-2017**: Subvenciones para apoyar proyectos transnacionales de cooperación judicial en materia civil y penal

• **JUST-JTRA-EJTR-AG-2017:** Subvenciones para apoyar proyectos transnacionales de formación judicial que abarquen el derecho civil, el derecho penal o los derechos fundamentales

Más información aquí.

ⓘ Convocatoria de propuestas 2017 - Acción preparatoria: Reactivar - esquema de movilidad laboral dentro de la UE para los parados mayores de 35 años VP/2017/012

El objetivo de la convocatoria es garantizar la continuidad de la acción preparatoria para el segundo año. La acción tiene como objetivo comprobar la viabilidad de un plan de movilidad laboral intra-UE para el grupo de edad superior a 35 años para la colocación de ciudadanos de la UE mayores de 35 años en puestos de trabajo, práctica o aprendizajes en un país de la UE que no sea su país de residencia.

La acción dará prioridad a los ciudadanos que se encuentran en una situación vulnerable en el mercado de trabajo, en particular a los desempleados, incluidos los desempleados de larga duración.

Más información aquí.

ⓘ Convocatoria de propuestas 2017 - Programa Derechos, Igualdad y Ciudadanía REC-AG-2017

La presente convocatoria de propuestas tiene por objeto contribuir a los objetivos del Programa Derechos, Igualdad y Ciudadanía

Acciones

Los temas cubiertos por esta convocatoria son:

•**REC-RCHI-PROF-AG-2017:** Fortalecimiento de la capacidad en la esfera de los derechos del niño

•**REC-RCIT-CITI-AG-2017:** Mejorar la inclusión de los ciudadanos móviles de la UE y su participación política y social

•**REC-RDAP-GBV-AG-2017:** Prevenir y combatir la violencia de género y la violencia contra los niños

•**REC-RDAT-TRAI-AG-2017:** Garantizar el más alto nivel de protección de la privacidad y los datos personales

•**REC-RDIS-DISC-AG-2017:** Apoyar proyectos nacionales o transnacionales sobre la no discriminación y la integración de los gitanos

•**REC-RDIS-NRCP-AG-2017:** Convocatoria restringida de propuestas para apoyar las plataformas nacionales romaníes

•**REC-RGEN-PENS-AG-2017:** Convocatoria restringida de propuestas para abordar las diferencias de género durante el ciclo de vida

•**REC-RRAC-HATE-AG-2017:** Convocatoria restringida de propuestas a las autoridades públicas sobre la prevención y la lucha contra el racismo, la xenofobia y otras formas de intolerancia, en particular los crímenes de odio y los discursos de incitación al odio

•**REC-RRAC-ONLINE-AG-2017:** Monitorear, prevenir y combatir el odio on-line

•**REC-RRAC-RACI-AG-2017:** Prevenir y combatir el racismo, la xenofobia y otras formas de intolerancia

Más información aquí.

ⓘ Convocatoria de Proyectos Transnacionales con participación del Ministerio de Economía, Industria y Competitividad en el marco de la ERA-NET Cofund LEAP-AGR

España, a través de la Agencia Estatal de Investigación (AEI) del Ministerio de Economía, Industria y Competitividad, participa con un presupuesto de 300.000€ en la convocatoria de proyectos de investigación transnacionales dirigida a proyectos de I+D de colaboración EU-África en materia de seguridad alimentaria y nutricional y agricultura sostenible, en el marco de la red europea de investigación ERA-NET Cofund LEAP-AGRI "A Long term EU-África research and innovation Partnership on food and nutrition security and sustainable Agriculture."

La convocatoria, que contará con cofinanciación de la Comisión Europea, ha sido publicada a través de la web de la iniciativa LEAP-AGRI

La convocatoria va dirigida a consorcios compuestos al menos por cuatro miembros de países diferentes que incluyan al menos dos socios europeos y dos socios africanos procedentes de alguno de los países financiadores de LEAP-AGRI.

Más información aquí.

ⓘ Convocatoria ciudades europeas para el Programa Internacional de Cooperación Urbana con ciudades chinas

Se invita a las ciudades europeas que desean intercambiar con una ciudad que enfrente retos similares en otra región global a solicitar el programa de Cooperación Urbana Internacional (IUC) sobre desarrollo urbano sostenible. El programa tiene como objetivo fomentar los vínculos entre las ciudades de la UE y las de China, América Latina y el Caribe, India, Japón y Norteamérica. A través del programa, los líderes locales podrán conectarse y obtener nuevas perspectivas sobre cuestiones urgentes de desarrollo sostenible.

Más información aquí.

ⓘ Convocatoria abierta para utilización de Plantas Piloto NANOLEAP

Se ha abierto la convocatoria para pequeñas y medianas empresas interesadas en la utilización de alguna de las plantas piloto de la red para el desarrollo de nanomateriales destinados al sector de la construcción.

El proyecto de investigación NANOLEAP, financiado a través del programa Horizonte 2020, tiene como objetivo la creación de una red de plantas piloto para el desarrollo de nanomateriales destinados al sector de la construcción.

En el marco de este proyecto se ha lanzado una convocatoria abierta para aquellas pequeñas y medianas empresas (PYMES) que estén interesadas en la utilización de alguna de las plantas piloto que forman parte de la red.

Más información aquí.

ⓘ Cuarta Convocatoria de Proyectos Bilaterales de Cooperación Tecnológica Internacional con Países Terceros (Proyectos UNILATERALES)

La presente convocatoria, en la que se recogerán proyectos bilaterales de I+D en cooperación tecnológica internacional, estará abierta desde el momento de su publicación, y durante el año 2017 presentará 2 fechas de corte para la presentación y evaluación de propuestas.

Más información aquí.

ⓘ El CDTI destinará 10 millones de euros en subvenciones en la segunda convocatoria del programa INNOGLOBAL

El Centro para el Desarrollo Tecnológico Industrial (CDTI), organismo dependiente del Ministerio de Economía, Industria y Competitividad, comprometerá 10 millones de euros en subvenciones, durante el periodo 2017-2020, para financiar proyectos de I+D en cooperación tecnológica internacional, que sean desarrollados por compañías españolas dentro de los programas multilaterales EUREKA, IBEROEKA, así como en otros programas bilaterales suscritos con diversos países.

Más información aquí.

ⓘ Llamada Piloto transnacional de Innovación en Salud y Cambio Climático/Medioambiente para financiar proyectos multilaterales entre Europa y Sudeste Asiático

En el marco del Joint Funding Scheme JFS Europa - Sudeste Asiático para promover y financiar proyectos de cooperación tecnológica entre Europa y Sudeste Asiático, se anuncia la llamada Piloto multilateral para la presentación de propuestas de I+D en colaboración en los ámbitos en las áreas de Salud y Cambio climático/Medioambiente.

Más información aquí.

ⓘ El CDTI concede más de 219 millones de euros a 106 proyectos de I+D+i empresarial

El Consejo de Administración del Centro para el Desarrollo Tecnológico Industrial (CDTI), organismo dependiente del Ministerio de Economía, Industria y Competitividad, ha aprobado 106 nuevos proyectos de I+D+i con un presupuesto total que asciende a 263,61 millones de euros. El CDTI aportará 219,49 millones de euros impulsando, de esta manera, la I+D+i empresarial.

Más información aquí.

ⓘ Disponibles las presentaciones de la Sesión informativa SWAFS 2017

El pasado día 22 de marzo, se celebró una jornada informativa para presentar las próximas convocatorias del programa "Ciencia con y para la sociedad", conocido como Science With and For Society (SWAFS) por sus siglas en inglés.

Más información aquí.

ⓘ Licitación: Estudio sobre los principales desarrollos en el sector postal (2013-2016)

El estudio constituirá una parte importante del compromiso de la Comisión de vigilar el mercado de los servicios postales y de evaluar minuciosamente la efectividad y eficiencia del marco normativo. En particular, el estudio deberá proporcionar pruebas y elementos objetivos para evaluar la idoneidad actual y futura del marco jurídico actual de la Unión Europea [es decir, la Directiva 97/67/CE del Parlamento Europeo y del Consejo, de 15.12.1997, relativa a las normas comunes para el desarrollo del mercado interior de los servicios postales de la Comunidad y la mejora de la calidad del servicio (Directiva sobre los servicios postales)] en los Estados miembros de la Unión Europea y del Espacio Económico Europeo, así como permitir una evaluación exhaustiva del sector postal. Los resultados se utilizarán como aportación clave para la obligación prevista en el artículo 23 de la Directiva sobre los servicios postales de presentar un informe relativo a la aplicación de la Directiva sobre los servicios postales al Parlamento Europeo y al Consejo.

Más información aquí.

ⓘ Licitación: Estudio de acompañamiento a la acción piloto «Asociados para la innovación de las pymes europeas — piloto».

El objetivo de esta convocatoria de licitación abierta consiste en celebrar un contrato de servicios que proporcione a la Unión Europea una evaluación de la acción piloto experimental «Asociados para la innovación de las pymes europeas — piloto». Dicha acción apoya la movilidad de investigadores con experiencia a las pequeñas y medianas empresas que registran carencias en el acceso a competencias para actividades de innovación. La evaluación contribuirá a decidir la realización eventual de una réplica o ampliación del experimento.

Más información aquí.

ⓘ Jornada de lanzamiento de SUDOE STOP CO2: un proyecto para mejorar la eficiencia energética de nuestras estaciones.

El pasado 21 de Marzo, Santander acogió el evento de lanzamiento del proyecto SUDOE STOP CO2, aprobado en la primera convocatoria del Programa.

Enmarcado dentro del eje 3 “economía baja en carbono”, SUDOE STOP CO2 tiene por objetivo apoyar el diagnostico energético de las estaciones de autobuses y trenes de las ciudades del sudoeste europeo para proponerles soluciones más ecológicas y reducir su impacto medioambiental.

Más información aquí.

ⓘ Talleres preparación entrevista ERC Starting Grant 2017

La Agencia Ejecutiva del ERC (ERCEA) ha empezado a contactar a los candidatos a Starting Grant 2017 que han pasado a la fase de entrevista. La Oficina Europea junto con el ISCIII organizará simulacros de entrevista para aquellos candidatos que lo deseen.

Más información aquí.

ⓘ Subvenciones a empresas de alta tecnología e intensivas en conocimiento (RIS3). Canarias

Se convocan subvenciones a empresas de alta tecnología e intensivas en conocimiento de áreas prioritarias de la RIS3

Más información aquí.

ⓘ Subvenciones para acciones formativas dirigidas prioritariamente a personas desempleadas. Galicia

Se establecen las bases reguladoras y se procede a la convocatoria pública de subvenciones para la programación de acciones formativas dirigidas prioritariamente a personas trabajadoras desempleadas en la Comunidad Autónoma de Galicia correspondiente a los ejercicios de 2017 y 2018

Más información aquí.

ⓘ Ayudas para la incorporación a la operación de fomento de pastoreo. Castilla-La Mancha

Se realiza la convocatoria en 2017, para la incorporación a la operación de fomento de pastoreo en sistemas de producción ganadera extensiva incluida en la medida de agroambiente y clima en el marco del Programa de Desarrollo Rural 2014/2020 en Castilla-La Mancha

Más información aquí.

ⓘ Ayudas a inversiones en productos agrícolas y al fomento de la calidad agroalimentaria. Castilla La Mancha

Se convocan para el año 2017, las ayudas a inversiones en transformación, comercialización o desarrollo de productos agrícolas y al fomento de la calidad agroalimentaria (Focal 2017) en el marco del Programa de Desarrollo Rural de Castilla-La Mancha 2014-2020

Más información aquí.

GUÍA PRÁCTICA DE LOS PROCEDIMIENTOS CONTRACTUALES PARA LAS ACCIONES EXTERIORES DE LA UNIÓN EUROPEA

La Guía Práctica ofrece a los usuarios la información completa necesaria para poner en marcha los procedimientos de contratación pública o de concesión de subvenciones, desde los primeros pasos hasta la adjudicación, la firma y la ejecución de los contratos. Los anexos abarcan tanto la fase de adjudicación como la ejecución de los contratos. Esta Guía Práctica describe los procedimientos de contratación que deben utilizarse en régimen de gestión directa e indirecta, con aprobación previa o controles a posteriori de la Comisión Europea. PRAG

- Convocatorias de propuestas y anuncios de licitación: Desarrollo y Cooperación – Europeaid
- Delegaciones de la Unión Europea en el mundo
- Oficina de Ayuda Humanitaria y Protección Civil Europea
    - **Licitaciones Públicas**
        - Anuncios de licitación y convocatorias de propuestas

ⓘ Enhancing Social Entrepreneurship and Inclusive Growth in the Southern Neighbourhood

Referencia: EuropeAid/155554/DH/ACT/Multi

Programa: Vecindad

Zona geográfica: Vecindad regional

Tipo: Subvención por acción

Publicación: 03/04/2017

Situación: Abierto 24/05/2017

Presupuesto: 5.000.000 (EUR)

Ver artículo.

ⓘ Fournitures de matériel informatique pour la Chambre des des Représentants du Maroc

Referencia: EuropeAid/138770/DD/SUP/MA

Programa: Vecindad

Zona geográfica: Marruecos

Tipo: Suministros

Publicación: 31/03/2017

Situación: Abierto 03/05/2017

Actualización: 31/03/2017

Ver artículo.

ⓘ Acquisition et installation d'un logiciel de gestion de bibliothèque et mis en œuvre d'un système d'identification des documents par radiofréquence pour la bibliothèque de la Chambre des Représentants du Royaume du Maroc

Referencia: EuropeAid/138857/DD/SUP/MA

Programa: Vecindad

Zona geográfica: Marruecos

Tipo: Suministros

Publicación: 31/03/2017

Situación: Abierto 02/05/2017

Actualización: 31/03/2017

Ver artículo.

ⓘ Mise en œuvre de la stratégie de la communication du programme Réussir le Statut Avancé

Referencia: EuropeAid/138852/IH/SER/MA

Programa: Vecindad

Zona geográfica: Marruecos

Tipo: Servicios

Publicación: 25/03/2017

Situación: Previsto

Actualización:

Presupuesto: 1.200.000 (EUR)

Ver artículo.

ⓘ Mise à jour du plan directeur révisé de développement des moyens de production et de transport de l'énergie électrique de la CEDEAO

Referencia: EuropeAid/138469/IH/SER/Multi

Programa: África, Caribe y Pacífico

Zona geográfica: Región de África Occidental

Tipo: Servicios

Publicación: 08/11/2016

Situación: Abierto 02/05/2017

Actualización: 25/03/2017

Ver artículo.

ⓘ Support and Strengthening Capacity of the WTO Department of the Ministry of Economy of the Republic of Azerbaijan in the WTO Accession Negotiations

Referencia: EuropeAid/138167/DH/SER/AZ

Programa: Vecindad

Zona geográfica: Azerbaiyán

Tipo: Servicios

Publicación: 21/06/2016

Situación: Abierto 01/05/2017

Actualización: 28/03/2017

Presupuesto: 1.000.000 (EUR)

Ver artículo.

Para conocer las últimas convocatorias y licitaciones internacionales aparecidas, pulse aquí:

03 Próximos Eventos

ⓘ IPR SME HELPDESKS

El 4 de abril tendrá lugar, en Bruselas, el encuentro "International IPR SME HD Shareholders" organizado conjuntamente por los IPR SME Helpdesk de China, América Latina y Sudeste Asiático junto con Business Beyond Borders (BBB).

Es una oportunidad de relacionarse con una amplia variedad de partes interesadas de relevancia en la internacionalización y los derechos de protección intelectual.

Si desea asistir puede registrarse aquí.

ⓘ Iniciativas UE en el ámbito de la Internacionalización de las empresas: Ready2Go, SME IPR HELPDESKS and Business Beyond Borders

Ampliado el plazo de inscripción del programa Ready2Go hasta el 14 de abril.

Ready2Go ofrece un programa de formación individual y coaching adaptado específicamente a la empresa. El objetivo de la formación será la creación, por parte de la empresa, de un Plan de Negocios Internacional, un esquema estratégico para establecer las metas e iniciar el avance a nivel internacional. Cada empresa participante recibirá apoyo a distancia y asesoramiento de Ready2Go durante la ejecución del programa. Los participantes seleccionados también se beneficiarán de la oportunidad de explorar mercados exteriores; La empresa, podrá elegir el asistir a 2 formaciones de entre las 5 que tendrán lugar en diferentes hubs culturales de toda Europa, y también podrá asistir a hasta 2 eventos de networking en los países seleccionados (Canadá, Camerún, Chile, India y Estados Unidos), con financiación parcial de los gastos. De entre las solicitudes para participar en el Programa Ready2Go se seleccionarán sólo 80 empresas.

Las empresas elegibles deben:

- Ser pequeñas o medianas empresas
- Estar establecidas en un Estado miembro de la UE o país participante en COSME (Albania, Armenia, Bosnia Herzegovina, FYROM, Islandia, Moldova, Montenegro, Serbia y Turquía)
- Estar activas en un sector productivo (no se incluyen empresas de consultoría ni servicios profesionales)
- Ser capaces de trabajar en inglés

En caso de que alguna empresa de su demarcación estuviera interesadas en:

- Participar en un evento de tres días de formación individualizada y coaching (se realizará en la sede de la empresa) entre junio y agosto de 2017.
- Participar en 2 días de formación que se celebran en ciudades europeas entre julio y octubre de 2017.
- Redactar su plan de negocio de internacionalización con el apoyo de Ready2Go.
- Participar en dos eventos de matchmaking que se celebrarán entre noviembre de 2017 y julio de 2018 en dos de los siguientes países: Canadá, Camerún, Chile, India y Estados Unidos.

Puede inscribirse aquí.

ⓘ BUSINESS BEYOND BORDERS (BBB)

Tras el éxito de Genera 2017, Business Beyond Borders (BBB) celebrará su segundo evento de matchmaking durante la African Utility Week 2017 del 16 al 18 de mayo de 2017 en el Centro de Convenciones Internacional de Ciudad del Cabo.

Al registrarse a través de BBB, las empresas recibirán un paquete exclusivo y gratuito de acceso.

ⓘ Conferencia SEMIC 2017. Malta, 1406/2017

Esta conferencia anual sobre interoperabilidad semántica está organizada por el Programa ISA² de la Comisión Europea, esta vez en colaboración con la Agencia de Tecnología de Información de Malta.

El evento ofrecerá la oportunidad de aprender cómo las organizaciones líderes en Europa están creando valor a partir de su gestión de datos e información a través de casos de uso perspicaz sobre gestión y gestión de la información.

La conferencia ofrecerá la oportunidad de aprender cómo las organizaciones líderes en Europa están creando valor a partir de los datos y la información para ellos y sus grupos de interés mediante:

Invertir en actividades de gestión y gestión de datos e información;

Repensar la recuperación y entrega de información dentro y más allá de los límites de la organización;

Compartir información y colaborar;

Utilizar datos e información para mejorar la toma de decisiones.

Cada año, la conferencia SEMIC reúne a un grupo de 150-200 profesionales, siendo así el evento más visible y establecido para la interoperabilidad semántica del sector público en Europa.

Más información aquí.

ⓘ Presentación de los premios RegioStars 2017

Los premios RegioStars identifican buenas prácticas en el desarrollo regional y ponen de relieve proyectos innovadores y originales que resultan atractivos e inspiradores para otras regiones.

¿Cree que su proyecto merece ser conocido y premiado? Entonces, ¡preséntelo!

Las categorías de premios en 2017 son:

1. Especialización inteligente para la innovación de la pyme.
2. Unión de la energía: acción por el clima.
3. Empoderamiento de la mujer y participación activa.
4. Educación y formación.
5. CityStars: las ciudades en la transición digital.

La ceremonia de entrega de premios RegioStars de este año tendrá lugar el martes, 10 de octubre, durante la Semana Europea de las Regiones y Ciudades 2017.

Más información aquí.

ⓘ Curso Elaboración y Gestión de Proyectos Europeos | Madrid, 26-27 abril 2017

Organizado por Euradia Worldwide Consultants. Si tenemos en cuenta los recortes de las ayudas nacionales y regionales, la Unión Europea es el único organismo con recursos para ofrecer financiación en forma de subvenciones a entidades y empresas. El acceso y correcto aprovechamiento de estos recursos requiere disponer en las entidades y empresas de un conocimiento especializado que les permita presentar más y mejores proyectos europeos, aumentando su número de aprobación y, en consecuencia, su financiación. Dirigidos por un consultor sénior experto en asuntos europeos, los participantes obtendrán conocimiento y asesoramiento en el procedimiento de solicitud, en el desarrollo de sus ideas y en la redacción y presentación de las propuestas a la Unión Europea.

Más información aquí.

ⓘ IMEX-Asturias 2017. Gijón, 19- 20/04/2017

IMEX es la primera y más importante feria de negocio internacional y comercio exterior que se celebra en España. Anualmente ha celebrado 15 ediciones en Madrid, cinco en Barcelona, cuatro en Andalucía, tres en la Comunidad Valenciana y una en Castilla-La Mancha.

Inaugurada en 2003, IMEX trabaja para mejorar la competitividad de las pymes a través de una oferta eficaz e innovadora de los productos y servicios necesarios para impulsar la internacionalización de nuestras empresas. Su atractivo reside en que ofrece a su visitante la búsqueda de la mejora de la productividad del negocio en los mercados internacionales. En IMEX la internacionalización se entiende como la optimización de las inversiones, las compras y las ventas en los nuevos escenarios del mercado global.

Durante estos 15 años se han celebrado 28 ferias en las que han colaborado las principales administraciones, entidades financieras y empresas dedicadas directa o indirectamente al negocio exterior.

Más información aquí.

ⓘ Premio a la Capital Europea de Innovación 2017

La Comisión Europea lanza la tercera edición del premio Premio iCapital, que concederá a la ciudad europea más innovadora.

Este año, la nueva Capital de la Innovación recibirá 1.000.000 € para ampliar sus actividades de innovación. La segunda y tercera ciudades clasificadas recibirán 100.000 € cada una.

El concurso está abierto a las ciudades que reúnan los siguientes requisitos:

- Estados miembros de la UE o de los paises asociados a Horizonte 2020, el programa de investigación e innovación de la UE.
- Tener más de 100.000 habitantes (en los países donde no existe tal ciudad, la ciudad más grande es elegible para solicitar);

Las ciudades serán juzgadas por un panel independiente de evaluadores externos sobre sus soluciones innovadoras a los retos societales relevantes, recogidos en su solicitud.

Las solicitudes se pueden presentar antes del 21 de junio de 2017, a las 17 h.

Más información aquí.

ⓘ Audición: Aplicación de la Directiva sobre responsabilidad medioambiental

El 11 de abril de 2017, los Comités de Asuntos Jurídicos (JURI) y Medio Ambiente, Salud Pública y Seguridad Alimentaria (ENVI) del PE celebrarán una audiencia pública sobre la aplicación de la Directiva sobre responsabilidad medioambiental. La Directiva entró en vigor el 30 de abril de 2004 y los Estados miembros de la UE tenían que transponer la Directiva en la legislación nacional en tres años.

La transposición de la Directiva terminó en julio de 2010. La Directiva 2004/35/CE sobre responsabilidad medioambiental fue enmendada 3 veces, a través de las Directivas 2006/21/CE relativa a la gestión de residuos de las industrias extractivas, la Directiva 2009/31/CE relativa al almacenamiento geológico de dióxido de carbono, y por la que se modifican varias directivas, y la Directiva 2013/30/ UE sobre seguridad de las operaciones de extracción de petróleo y gas en el mar.

Más información aquí.

- Directiva sobre responsabilidad ambiental.

ⓘ Audición: Reforma de la privacidad en las comunicaciones electrónicas. 11/04/207

El 11 de abril de 2017, la Comisión Libertades Civiles, Justicia y Asuntos de Interior (LIBE) organiza una audiencia sobre las normas propuestas para el respeto de la vida privada y la protección de los datos personales en las comunicaciones electrónicas en la UE "(ePrivacy), presentado por la Comisión el 10 de enero de 2017

La audiencia forma parte de los trabajos realizados por la Comisión LIBE con miras a preparar su informe sobre esta propuesta. La ponente es la Sra. Marju LAURISTIN (S & D). Se abordarán distintos elementos de la nueva propuesta, como su coherencia jurídica con otros instrumentos jurídicos o la igualdad de condiciones o la confidencialidad y seguridad de las comunicaciones electrónicas.

La audiencia tiene por objeto proporcionar al Comité LIBE la opinión de los principales agentes implicados: sector de las telecomunicaciones, nuevos servicios de comunicación (OTT), consumidores, ONG, profesores, autoridades europeas de protección de datos y la Comisión.

Más información aquí.

ⓘ Audición: Aplicación de la obligación de desembarque y asignación de cuotas. 24/04/2017

Desde 2015, la obligación de desembarque se está aplicando gradualmente. Cada pesquería tiene sus propias especificidades y diferencias, lo que hace que la aplicación de la obligación de desembarque sea un reto importante para la ordenación pesquera. El propósito de esta audiencia es evaluar la situación de su implementación y discutir algunos posibles ensayos y soluciones desarrollados por diferentes actores durante los últimos años.

Más información aquí.

ⓘ Audición: Impacto de los esquemas revelados por los documentos de Panamá en los países en desarrollo. 06/04/2017

El jueves 06 de abril de 2017, de 09:00 a 12:00, los miembros del Comité PANA del PE tratarán de comprender mejor el impacto del blanqueo de dinero y la evasión fiscal en los países en desarrollo.

Los miembros del Comité se enterarán de la experiencia y las conclusiones de las partes interesadas pertinentes (periodistas y expertos en fiscalidad y blanqueo de dinero) en este ámbito, centrándose en el nivel de cooperación entre las autoridades de la UE y las autoridades africanas, las dificultades a las que se enfrentan y las deficiencias observadas en el marco jurídico existente en este ámbito (incluida, en su caso, la falta de respeto de la legislación de la UE).

Más información aquí.

El horizonte económico de América Latina y el Caribe mejora, según informe del BID

El panorama económico de América Latina y el Caribe está mejorando, impulsado por una economía mundial fortalecida, mejores posiciones fiscales, menores presiones inflacionarias y perspectivas más favorables para Argentina y Brasil, de acuerdo al Informe Macroeconómico 2017 del Banco Interamericano de Desarrollo.

El lanzamiento de la primera parte del informe Caminos para Crecer en un Nuevo Mundo Comercial tuvo lugar durante la Reunión Anual del BID en Asunción del Paraguay. La segunda parte, que trata de la integración regional, será presentada el domingo 2 de abril.

"Desde el informe del año pasado, hubo varios hechos positivos a medida que la región avanza en la implementación de mejores políticas", dijo José Juan Ruiz, Economista Jefe del BID. "En algunos países, los esfuerzos por llevar a cabo reformas tributarias han conseguido un mayor grado de igualdad y eficiencia. Las políticas monetarias de las economías más grandes han mantenido la inflación a raya y calculamos que el proceso de ajuste externo se encuentra próximo a completarse en la mayoría de los países", agregó.

Más información aquí.

- BID advierte sobre complejo entorno comercial mundial, llama a integración comercial pragmática en A. Latina y Caribe.

El Banco Interamericano de Desarrollo y el Gobierno de España amplían su histórica colaboración

Líderes del Banco Interamericano de Desarrollo (BID) y por parte del Gobierno español la Secretaría de Estado de Cooperación Internacional y para Iberoamérica del Ministerio de Asuntos Exteriores y de Cooperación y de la Secretaria de Estado de Economía y Apoyo a la Empresa del Ministerio de Economía, Industria y Competitividad) se reunieron en Asunción (Paraguay), para firmar un nuevo Acuerdo Marco de Financiamiento Conjunto. Este acuerdo establece las condiciones generales para el financiamiento conjunto de proyectos de desarrollo del BID y España, con el objetivo general de facilitar la relación entre estos socios en el financiamiento de operaciones, que promuevan el desarrollo económico y social de los países miembros prestatarios del BID.

Más información aquí.

México: Unión Europea presente en Nuevo León

Un grupo de Consejeros Económicos y Comerciales de las Embajadas de los países miembros de la Unión Europea en México y de la Delegación de la Unión Europea realizaron una visita de trabajo en el Estado de Nuevo León los días 22 y 23 de marzo de 2017. El propósito de la visita fue conocer de primera mano la situación actual en este Estado, sobre todo en lo que se refiere a las oportunidades de negocio.

Más información aquí.

México: Indicadores económicos y comercio con la UE

La economía de México es la 14ª más grande del mundo (en términos de PIB) y la segunda más grande de América Latina, después de Brasil. Actualmente es clasificada como una economía de renta media alta por el Banco Mundial, y es miembro de la OMC, la OCDE y el G20. La UE es el tercer mayor socio comercial de México después de Estados Unidos y China, y su segundo mayor mercado de exportación después de Estados Unidos. Nuestra infografía, producida en estrecha colaboración con GlobalStat, proporciona una visión rápida y útil de los principales datos económicos y comerciales de México, así como de las subvenciones y préstamos de la UE a este país.

Más información aquí.

ⓘ El BEI otorga un préstamo de 82 millones de dólares a Bolivia para ampliar a dos carriles la carretera que discurre entre Confital y Bombeo

El Banco Europeo de Inversiones (BEI) aportará 82 millones de dólares US para financiar la construcción de dos nuevos carriles por sentido en la carretera que une las localidades de Confital y Bombeo y que forma parte del corredor Este-Oeste. Esta importante vía conecta, por un lado, a las tres ciudades más importantes del país, La Paz, Cochabamba y Santa Cruz, y por otro lado une a Bolivia con Brasil, Perú y Chile. De esta forma, el proyecto permitirá mejorar la comunicación tanto dentro del país como hacia el exterior. El Vicepresidente del BEI y responsable para América Latina, Román Escolano, y la Ministra de Planificación del Desarrollo de Bolivia, Mariana Prado, han firmado el acuerdo en Asunción, ciudad donde se está celebrando la conferencia anual del Banco Interamericano de Desarrollo (BID). En la ceremonia de firma han participado también el Ministro de Economía y Finanzas Públicas, Luis Arce Catacora, y el Embajador de Bolivia en Paraguay, Reynaldo Llanque Arce.

Más información aquí.

ⓘ Declaración de la Portavoz de la Alta Representante de la Unión Europea para Asuntos Exteriores y Política de Seguridad, Federica Mogherini, sobre los recientes acontecimientos en Venezuela

Las recientes sentencias de la Corte Suprema de Venezuela están poniendo en tela de juicio los poderes constitucionales de la Asamblea Nacional y restringiendo la inmunidad parlamentaria de sus miembros, elegidos democráticamente por el pueblo venezolano.

La Unión Europea recuerda que el pleno respeto de la Constitución, los principios democráticos, el Estado de Derecho y la separación de poderes son cruciales para que el país pueda lograr una salida pacífica ante la difícil situación actual y recuperar la estabilidad política.

Por lo tanto, es de suma importancia establecer un calendario electoral claro y respetar a la Asamblea Nacional y a todos sus miembros, según lo previsto en la Constitución.

El Gobierno de Venezuela debe trabajar en conjunto con todos los actores e instituciones nacionales dentro del marco constitucional y en el pleno respeto de los derechos humanos y las libertades fundamentales para enfrentar los múltiples desafíos que enfrenta el país.

Más información aquí.

ⓘ Latin America IPR SME Helpdesk, Business Beyond Borders, y Elan Network

Facilitamos noticias relacionadas con el Latin America IPR SME Helpdesk, Business Beyond Borders, y Elan Network

Próximos eventos:

- Proteger la Propiedad Intelectual en Latinoamérica (05/04/2017).
- Viena, LA IPR SME Helpdesk en el "East Meets West forum 2017" - 6-7 de abril de 2017.
- San Jose, COSTA RICA Nano/Biotecnología, TICs y Energías renovables / alternativas: la innovación como llave para el éxito de las empresas de base tecológica, 7-9 de abril de 2017, organizado por ELANNETWORK.
- La Haya, Países Bajos, Oportunidades en Latinoamérica - 12 de abril de 2017, organizado por ELAN-Network.

ⓘ Reunión con Edita Hrdá, Directora Ejecutiva para las Américas del Servicio Europeo de Acción Exterior

Con motivo de participar de la X Reunión de Comisión Mixta Argentina - UE, Edita Hrdá, quien a fines de los 90 se desempeñara como Embajadora de la República Checa en Argentina, regresó al país ahora con el cargo de Directora Ejecutiva para las Américas del Servicio Europeo de Acción Exterior.

Más información aquí.

ⓘ América Latina, Caribe y Japón lideran recapitalización del laboratorio de innovación del BID

Japón y los países de América Latina y el Caribe liderarán una recapitalización de US$317 millones para el Fondo Multilateral de Inversiones (FOMIN), el laboratorio de innovación del Grupo BID.

Más información aquí.

El BID-FOMIN apoya a Colombia como pionero de la innovación social

Se ha lanzado el primer Bono de Impacto Social en Colombia, un modelo innovador de financiación de programas sociales que pagará por éxito al obtener resultados de empleabilidad de población vulnerable. Este primer bono busca beneficiar a 514 personas, principalmente pobres y desplazadas y que se encuentren desempleadas en Bogotá, Cali y Pereira, a través de una inversión de $2.200 millones de pesos por medio de alianzas de financiación con el sector privado y la cooperación internacional.

Luego de que en noviembre del año pasado se firmara un convenio interinstitucional para poner en marcha en el país este nuevo modelo de financiación, se hace realidad este primer bono -de tres que se realizarán- que será también un proceso de aprendizaje para Colombia y los países en desarrollo, en la generación de conocimiento y recomendaciones para los futuros diseños de proyectos bajo este mismo modelo.

El lanzamiento del primer Bono de Impacto Social es una demostración de la eficiencia que se logra cuando se juntan los sectores público, privado y social, para conseguir resultados concretos relativos a la resolución de los problemas sociales que aquejan a Colombia.

Más información aquí.

Presidente del BID llama a apoyar a ciudad colombiana afectada por avalancha

El presidente del Banco Interamericano de Desarrollo, Luis Alberto Moreno, manifestó su dolor por las víctimas de la avalancha que afectó a la ciudad colombiana de Mocoa e hizo un llamado a apoyar a las familias damnificadas.

Más información aquí.

Abierta hasta el 7 de abril licitación de Infraestructura del Proyecto que revolucionará las capacidades de conexión de las redes académicas latinoamericanas

Desde el 6 de marzo, se encuentra abierto el llamado a un Proceso de Licitación de Infraestructura y Servicios de Telecomunicaciones para unir por vía terrestre las redes nacionales de investigación y educación (RNIE) de Brasil, Argentina, Chile, Perú, Ecuador y Colombia, implementar infraestructura en Chile y establecer una conexión submarina entre Brasil y Colombia.

Más información aquí.

BID publica su Informe de Sostenibilidad 2016

En 2016, el Grupo del Banco Interamerican de Desarrollo (Grupo BID) financió casi US$2.700 millones en actividades relacionadas con el cambio climático y movilizó un monto adicional de más de US$1.000 millones, según el Informe de Sostenibilidad de la institución, lanzado durante su Asamblea Anual. Argentina, Bolivia, Brasil, Chile y Colombia fueron los cinco principales inversores en acciones relacionadas con el clima utilizando recursos del Grupo BID.

El Informe de Sostenibilidad resalta las contribuciones del Grupo BID a la sostenibilidad ambiental y social en sus operaciones de préstamos y actividades corporativas en 2016. El informe explora los tópicos de sostenibilidad en distintas áreas al destacar las operaciones que el BID financió en sus países miembros prestatarios de América Latina y el Caribe, como también las diversas iniciativas crediticias y productos de conocimiento.

Más información aquí.

Impulsando las ideas de negocio y fortaleciendo las capacidades de las MIPYMES para acceder a créditos en Nicaragua

Con el apoyo de la Unión Europea (UE), KfW y el BCIE a través de la Iniciativa DINAMICA, la Embajada de Estados Unidos en Nicaragua y la Iniciativa Jóvenes Líderes de las Américas del Gobierno de Estados Unidos, EMERGE realiza el “Taller de Incubación de Empresas y Premio Pitch”.

Más información aquí.

Nicaragua: UE, CCEN y enREDadas presentan Lady Fest Managua 2017

En el marco de las conmemoraciones del mes de la mujer, por segundo año consecutivo se celebrará Lady Fest Managua, un evento cultural que busca contribuir a la visibilidad de la creación artística hecha por mujeres jóvenes en Nicaragua y Centroamérica. El festival permitirá poner en común y proyectar las experiencias y talento de las artistas participantes. El evento tuvo lugar en el Centro Cultural de España en Nicaragua del 28 al 30 de marzo.

Más información aquí.

Banco Interamericano de Desarrollo lanza convocatoria para el concurso Mejorando Vidas en el área metropolitana de Washington, D.C.

El Banco Interamericano de Desarrollo (BID) lanzó una convocatoria con el objetivo de identificar las 10 iniciativas más inspiradoras y creativas que busquen solucionar los desafíos de la comunidad latinoamericana y caribeña residente en el área metropolitana de Washington, D.C.

El concurso Mejorando Vidas, organizado por el programa de relaciones con la comunidad del BID, premiará a 10 organizaciones sin fines de lucro que estén implementando estas iniciativas con una subvención de hasta US$25.000 para cada una.

Los apoyos otorgados por el concurso Mejorando Vidas consisten en asistencia financiera y trabajo probono para ayudarles a las organizaciones sin fines de lucro a implementar programas orientados a mejorar la calidad de vida de la comunidad latinoamericana y caribeña residente en el área metropolitana. El programa de relaciones con la comunidad del BID buscar estrechar los lazos entre la institución financiera y las comunidades mediante la filantropía corporativa, voluntariado, donaciones en especie y campañas de recaudación de fondos.

Más información aquí.

Más de 800 empresarios y autoridades de gobierno discuten ambiciosa agenda de integración para competir globalmente

El Foro Empresarial quedó inaugurado con la participación de más de 800 líderes empresariales y altos funcionarios de gobierno de 33 países, para discutir una ambiciosa agenda de integración que permita a la región insertarse en las cadenas internacionales de valor y competir de forma efectiva en el comercio global.

Más información aquí.

El BID destaca la creatividad como motor de desarrollo en Idear Soluciones

La Reunión Anual del Banco Interamericano de Desarrollo (BID) se inició oficialmente en Asunción, Paraguay, con Idear Soluciones, un evento sobre innovación y emprendimiento creativo que destacó la importancia de la mujer en el desarrollo económico de la región.

Idear Soluciones recogió las experiencias de 17 talentosas creativas y emprendedoras de distintas partes del mundo y de 3 emprendedores latinoamericanos. Ellos compartieron cómo están mejorando vidas ante emprendedores locales e internacionales, representantes del sector público y privado, artistas, creativos, estudiantes universitarios, y delegados del BID y la Corporación Interamericana de Inversiones (CII), que viajaron a Paraguay para participar en la Reunión Anual de ambas instituciones.

Más información aquí.

Grupo BID cierra reunión anual en Paraguay con acuerdo para recapitalizar fondo innovador

El Banco Interamericano de Desarrollo y la Corporación Interamericana de Inversiones clausuraron en Asunción del Paraguay la reunión anual de las Asambleas de Gobernadores del Grupo BID tras lograr un acuerdo para recapitalizar el Fondo Multilateral de Inversiones (FOMIN), su laboratorio de innovación.

Más información aquí.

Oportunidades para las empresas del Banco Interamericano de Desarrollo (BID)

La promoción de la participación de las empresas españolas en las licitaciones y convocatorias de propuestas financiadas por la Unión Europea y otros Organismos donantes multilaterales es una estrategia para apoyar la internacionalización de las empresas españolas. Para facilitar el flujo de información sobre estos mercados públicos y sobre las oportunidades para las empresas, iremos incorporando información relativa a los mismos en esta sección.

El Grupo BID financia programas de desarrollo por medio de préstamos, donaciones, garantías e inversiones desde 1961

Además, los proveedores potenciales también pueden brindar bienes y servicios directamente al BID a través de su adquisición corporativa.

En el marco de proyectos para el sector privado, existen algunas oportunidades de consultoría para estudios generales destinados a determinar la viabilidad que se relacionan con operaciones de garantía no soberana, así como también para realizar estudios destinados a determinar la viabilidad ambiental de los proyectos

El Grupo BID ofrece oportunidades de negocios para empresas y consultoras de todos los países miembros del BID a través de nuestro programa de préstamos para países de América Latina y el Caribe. Los procesos de adquisición para proyectos del sector público financiados por el BID generan 20000 oportunidades contractuales todos los años.

El Grupo BID brinda una amplia gama de soluciones de financiamiento y asistencia técnica para empresas, intermediarios financieros y negocios de todos los tamaños y diversos sectores en toda América Latina y el Caribe.

Brinda una variedad de instrumentos financieros tales como préstamos, inversiones de capital y subsidios. También ofrecemos garantías parciales de crédito, garantías para confirmar cartas de crédito, préstamos sindicados y subordinados, y financiamiento directo a través de cadenas de valor. Brindamos apoyo al sector privado a través de nuestras cuatro ventanillas: Departamento del Financiamiento Estructurado y Corporativo, Corporación Interamericana de Inversiones, Fondo Multilateral de Inversiones y Oportunidades para la Mayoría.

Más información:

http://www.iadb.org/es/recursos-para-empresas/financiamiento-del-sector-privado-y-asistencia-tecnica,5753.html

Consulte los **avisos de adquisiciones** de proyectos con garantía soberana y operaciones de asistencia técnica financiadas por el Banco Interamericano de Desarrollo (BID) que publican los Organismos Ejecutores.

Para más información pulse aquí

Búsqueda de proyectos por país pulse aquí

Búsqueda de proyectos por sector pulse aquí

Más información sobre proyectos:

http://www.iadb.org/es/adquisiciones-de-proyectos/adquisiciones-de-proyectos,8148.html

Si no desea continuar recibiendo el boletín pulse aquí. Para subscribirse pulse aquí,

DELEGACIÓN ANTE LA UE
CÁMARA OFICIAL DE COMERCIO, INDUSTRIA, SERVICIOS Y NAVEGACIÓN DE ESPAÑA
RUE DU LUXEMBOURG, 19-21 - 1000 BRUSELAS
delegacion.bruselas@camara.es